BIBLIOTECA GRAL. SAN MARTIN
E. DE SAN MARTIN 1843
CIUDAD
SEP 2

LOS ANDES

DIECISEIS PAGINAS
Precio del Ejemplar $ 3,00

Año XCIII | Registro Nacional de la Propiedad Intelectual Año 1974: Nº L.270.582 | MENDOZA — Martes 3 de Junio de 1975 | Publicación adherida al Instituto Verificador de Circulaciones | Núm. 30.948

Largas "colas" de automóviles se vieron ayer en la Capital, como lo ilustra el grabado, ante las estaciones de servicio. La gran demanda provocó la escasez del combustible, situación que empezó a normalizarse tras el reabastecimiento por parte de la flota de camiones de YPF. (Radiofoto de Télam).

Los problemas sobre la nafta subsisten

No sería inmediata la decisión sobre los aumentos

BUENOS AIRES, 2 (NA). — No obstante la afirmación oficial en el sentido de que se han adoptado todas las medidas necesarias para regularizar la provisión de combustible a la población, durante toda la jornada de hoy el abastecimiento de nafta continuó sometido a las condiciones de ostensible anormalidad ya observadas en las jornadas anteriores.

La persistencia de las versiones sobre inminentes aumentos en el precio del producto mantuvo en niveles desmesurados la demanda de los usuarios, a la vez que las entregas del carburante por parte del ente pretrolero oficial continuaron siendo manifiestamente menguadas, según concretas manifestaciones de las entidades que agrupan a los expendedores.

La afirmación sobre las medidas adoptadas para superar la situación estuvo a cargo del propio secretario de Estado de Energía de la Nación, Miguel Revestido, quien fue inquirido sobre el tema por los periodistas cuando ocncurrió a la Casa Rosada para asistir a la ceremonia de juramento del nuevo ministro de Economía, ingeniero Celestino Rodrigo.

Revestido dijo que se han adoptado todos los recaudos para regularizar el abastecimiento, y puso de relieve que el problema no tuvo otro origen que las versiones sobre inmediatos aumentos de precios, difundidas por la prensa en general.

"Si algún día corre la versión de que va a faltar el agua, nos quedamos con el río de La Plata seco", ironizó Revestido.

Dijo, asimismo, que no debe esperarse una decisión inmediata sobre las tarifas de los combustibles, gas y electricidad, y recordó que en oportunidad de asumir su cargo el ministro Gómez Morales, también se echaron a rodar versiones parecidas, no obstante lo cual los aumentos tardaron cinco meses en concretarse.

Mientras el ministro hacia tales afirmaciones, sin embargo, en casi toda la ciudad de Buenos Aires se prolongaba el espectáculo de los automóviles formando largas filas ante las estaciones de servicio, o mejor dicho, ante aquellas en que se contaba con existencias de combustibles.

Al promediar la mañana, surgieron algunos indicios de que la situación tendía a mejorar, apuntando hacia una eventual normalización. Camiones cisternas de Yacimientos Petrolíferos Fiscales descargaron sucesivas entregas en los tanques de las bocas de expendio que desde ayer, y en algunos casos desde el sábado, se hallaban vacíos.

La demanda, sin embargo, se mantuvo en niveles muy superiores a los habituales, y la aparición de los camiones con su cargamento tuvo el paradójico efecto de atraer hacia las estaciones de servicio reabastecidas,

(Pasa a la Pág. 2, Col 4ª)

Actitudes de Camus y Hermida trata hoy el tribunal peronista

BUENOS AIRES, 2 (NA). — El tribunal de disciplina del Partido Justicialista, que preside el general Ernesto Fatigatti, se dispone a examinar mañana actitudes de Jorge Manuel Camus y Guillermo Hermida, que habrían sido consideradas como "actos de rebeldía por la conducción partidaria".

Según trascendió en medios peronistas, el vicepresidente del consejo nacional, Raúl Lastiri, elevó los antecedentes del caso, de los que ayer tomó conocimiento el general Fatigatti, quien habría dispuesto citar al tribunal para el día de mañana.

La versión obtenida en fuentes justicialistas indica que Lastiri remitió una nota recabando el pronunciamiento del tribunal de disciplina sobre la base de documentación aportada.

Figuran entre ésta recortes de diarios que reproducen manifestaciones de Camus y de Hermida, y en ese sentido, habría sido especialmente cuestionada una exclamación de Hermida según la cual "si la reorganización del peronismo no la hacen de arriba hacia abajo, la haremos de abajo hacia arriba".

Esta afirmación habría sido considerada por la conducción peronista como "una actitud de rebeldía hacia la jefe del movimiento, señora María Estela Martínez de Perón".

En medios allegados a la conducción peronista, se indicó que la decisión de Lastiri en el sentido de recabar el pronunciamiento del tribunal de disciplina, configura "un virtual pedido de expulsión" contra Camus y Hermida, quienes, como se sabe, renunciaron recientemente a sus cargos de secretarios general y de adotrinamiento respectivamente, por discrepancias con la conducción de Lastiri.

Rodrigo anticipó que habrá severas medidas económicas

Al jurar exhortó al trabajo fecundo y a contener los gastos

BUENOS AIRES, 2 (NA). — Prestó esta mañana el juramento de ley el nuevo ministro de Economía, ingeniero Celestino Rodrigo, en una breve ceremonia realizada en el despacho presidencial de la Casa de Gobierno y al cual asistió también el ministro saliente, doctor Alfredo Gómez Morales.

El acto se cumplió a las 10, poco después de que se hiciera presente en su despacho la presidente de la Nación, señora María Estela Martínez de Perón, acompañada por el ministro de Bienestar Social y el ingeniero Celestino Rodrigo.

Ya se encontraban en el recinto todos los ministros del Poder Ejecutivo; el presidente de la Cámara de Diputados de la Nación, señor Raúl A. Lastiri; el titular de la Corte Suprema de Justicia, doctor Miguel Angel Bercaitz; el jefe de la Casa Militar, capitán de navío José Antonio Ventureira, y los secretarios técnicos de la Presidencia, doctor Julio C. González; de Agricultura y Ganadería, ingeniero Carlos Emery; de Coordinación y Promoción Social, señor Carlos Alejandro Villone, y de Prensa y Difusión, señor José María Villone.

La señora de Perón saludó a cada uno de los presentes e inmediatamente después el escribano general de Gobierno, doctor Jorge E. Garrido, dio lectura al decreto de designación del ingeniero Celestino Rodrigo, que lleva fecha de hoy y el número 1508, así como del acta respectiva.

Seguidamente, la jefa del Estado procedió a tomar el juramento al ingeniero Rodrigo, tras lo cual firmó el acta, haciéndolo luego todos los miembros del Poder Ejecutivo.

La ceremonia, que duró poco más de quince minutos, fue transmitida por la Red Nacional de Radiofonía y a su término, el nuevo ministro saludó al doctor Gómez Morales, con quien mantuvo un breve diálogo.

Posteriormente, se dirigió al salón de acuerdos, donde recibió el saludo de otros funcionarios, así como de dirigentes empresarios y gremiales, familiares y amigos personales.

Manifestaciones de Rodrigo

En esa oportunidad, el nuevo ministro fue requerido por los periodistas, a quienes se limitó a decir que sólo pronunciaría "dos palabras, por el respeto que merece el cuarto poder, al cual siempre hay que atender".

"Según una costumbre inveterada de mi vida —añadió— primero hablo al pueblo y esta noche tendré mis primeras palabras para presentarme ante él, al que me dirigiré por televisión".

Al preguntársele a qué hora dirigiría ese mensaje, respondió que sería "luego de que haya una reunión de gabinete y a una hora que sea la correcta para que el pueblo pueda saber quién es este humilde ingeniero Rodrigo que hoy carga, ante el pueblo argentino, con una tarea inmensa a la cual nunca se creyó acreedor".

Se le preguntó, finalmente si en ese mensaje fijaría los objetivos y planes a cumplir durante su gestión económica, a lo que el ingeniero Rodrigo contestó "con toda la claridad que ustedes y el pueblo se merecen", para agregar "y no hay otra declaración que esta, porque todavía no hablé al pueblo".

"Una sola forma de salvar al país"

BUENOS AIRES, 2 (NA). — "Hay una sola forma de salvar al país: creer en él y trabajar", —declaró al mediodía el nuevo ministro de Economía, ingeniero Celestino Rodrigo al asumir las funciones luego del acto de juramento en la Casa Rosada.

Junto a él se encontraba el ministro saliente, doctor Alfredo Gómez Morales, quien presidió la breve ceremonia cumplida en el salón de acuerdos, rodeado por los funcionarios de la anterior conducción. Gómez Morales agradeció en esa oportunidad, "a la presidente de la Nación por haber aceptado el relevo que yo le había sugerido".

Fueron estas sus breves palabras de despedida. El ingeniero Rodrigo fue algo más explícito al indicar que "no era mi intención decir una sola palabra. Por una cuestión de honestidad y don interior no me gusta hablar por anticipado".

Luego señaló que aceptaba las felicitaciones "aunque entiendo que cuando se designa a un funcionario se le otorga una carga y una responsabilidad, a la que debe hacer frente".

"Por eso —concluyó— ruego a Dios que yo pueda salir de este ministerio como sale este gran hombre, que es el doctor Gómez Morales. Entonces, podría aceptar esas felicitaciones".

El ingeniero Rodrigo recorrió a pie el corto camino que separa a la Casa Rosada del Ministerio de Economía. Al llegar a la puerta del despacho ministerial, a las 11 y 50, lo recibió el titular saliente, en cuya compañía se introdujo en él.

La mañana había pasado en medio de la natural expectación por los cambios anticipados.

La señora de Perón toma juramento al nuevo ministro de Economía, ingeniero Celestino Rodrigo. La ceremonia se cumplió en el despacho presidencial. (Radiofoto de NA).

Un nuevo plan de acción se elevará a la Presidente

Seria advertencia se hizo a los especuladores

BUENOS AIRES, 2 (NA). — "Las medidas que vamos a implementar serán, necesariamente, severas y durante un corto tiempo provocarán desconcierto en algunos y reacciones en otros. Pero el mal tiene remedio. Tengo fe en la Argentina y en el pueblo argentino". Esta fue la apelación del nuevo ministro de Economía, ingeniero Celestino Rodrigo, en el mensaje dirigido esta noche al país, por todos los medios de radio y televisión.

Rodrigo, quien habló "con profunda convicción de argentino y de peronista de la primera hora", dividió su exposición en 10 capítulos, de los cuales sobresalen el análisis de la necesidad del diálogo permanente, la situación actual, el papel del pueblo y del gobierno y el papel del Estado. Si bien no anunció medidas concretas, anticipó la línea de acción general que espera imponer en la gestión, que ha emprendido como sucesor del doctor Alfredo Gómez Morales.

El nuevo ministro de Economía dijo que "toda la conducción económica se basará en un previo conocimiento, lo más exhaustivo posible, de la realidad". Y agregó: "Sobre esa realidad basaremos los proyectos, que pondremos a consideración de la señora presidente". Dijo después que otro de los principios de conducción será que solamente en la comunidad organizada se realiza el individuo. "Este principio —aclaró— quiebra los extremos del individualismo liberal y del colectivismo masificante".

Rodrigo anticipó que se presentará de inmediato un nuevo plan económico a la presidente de la Nación. "Este plan de acción —señaló— se explicitará en medidas concretas en breve plazo".

Principales temas

Exponemos a continuación un resumen de los principales aspectos considerados en la extensa disertación ministerial:

1) El general Perón nos indicó el camino de la concertación de la política económica y social. En este camino de diálogo seguiremos. Dialogaremos con todos los representantes que tengan responsabilidad, representatividad y poder de decisión.

El nuevo ministro de Economía, Celestino Rodrigo, en momentos de pronunciar anoche su mensaje al país, en el que fijó las bases de su futura acción al frente de esa cartera. (Radiofoto de Télam).

—Pero el Poder Ejecutivo no delegará su responsabilidad por la política de concertación ni dejará de usar el poder que la mayoría del pueblo le ha otorgado.

2) Rodrigo trazó un cuadro de la realidad potencial de la Argentina, se refirió a sus riquezas y a la capacidad de realización que encierra su vasto territorio. Y agregó: "Dentro del marco de una estructura económica, indudablemente sana y mundialmente reconocida, la Argentina enfrenta problemas coyunturales que no son más que transitorios, a poco que se realice un esfuerzo general y se ejecute una conducción económica acertada". Luego observó: "La discusión pública de la situación económica que vive el país desde comienzos de abril, es suficiente síntoma de la distorsión de la coyuntura económica que afrontamos".

3) Al trazar el panorama de la situación económica del presente, dio a conocer los siguientes indicadores, los cuales —según dijo— "muestran signos de evidente perturbación".

"Es evidente —observó— que toda política de distribución de ingresos mediante el aumento de salarios, dentro de este contexto, es una mera farsa. Los aumentos de febrero se hallan absorbidos a dos escasos meses de su aplicación. El sistema de control de precios no logró contener la inflación, pero originó un mercado negro y la correspondiente especulación".

Rodrigo estimó que el déficit fiscal después de la aplicación de los convenios, que están discutiendo las comisiones paritarias, alcanzará una cifra no inferior a los 60.000 millones de pesos nuevos.

"Situación grave"

Pero indicó que, al mismo tiempo, se producirá una insuficiencia financiera de 20.000 millones de pesos nuevos en el sector energético. Y observó: "Este déficit fiscal, de no cubrirse con recursos tributarios

(Pasa a la Pág. 2, Col. 2ª)

Levantaron las medidas de fuerza los bancarios

Reunión con Otero, Casildo Herreras y Miguel

BUENOS AIRES, 2 (NA). — El secretario general de la Asociación Bancaria de la República Argentina, Juan Francisco Ezquerra, anunció que fueron levantadas las medidas de fuerza que debía cumplirse por cuatro días a partir de mañana en las últimas tres horas de atención al público, luego de la reunión que mantuviera hoy con el ministro de Trabajo de la Nación, Ricardo Otero, en compañía del titular de la CGT., Casildo Herreras, y de las 62 Organizaciones, Lorenzo Miguel, en la que se acordó convocar a los representantes de los bancos oficiales para participar en la convención colectiva de trabajo del sector.

La comisión paritaria bancaria se reunirá hoy por primera vez a las dieciocho horas para comenzar a elaborar el convenio colectivo de trabajo único para toda la actividad, en lo que Ezquerra definió a Noticias Argentinas como "el hecho reivindicativo de mayor significación que obtuvo nuestro gremio, tanto para el presente como por su proyección futura".

Las medidas de fuerza decretadas por el plenario de secretarios generales del gremio fueron levantadas por el consejo directivo de la entidad, que había sido facultado para ello, anunciándose que en la reunión de hoy los representantes gremiales prestarán su anteproyecto de convenio colectivo de trabajo que contiene más de cien escalas y que no se discute desde el año mil novecientos cincuenta y ocho.

La convención sectorial bancaria no se había reunido todavía en el actual período de discusiones colectivas, debido a la intransigente actitud del gremio desarrollada a fin de obtener un convenio único que rija la actividad del sector público y del privado en forma uniforme.

Ezquerra destacó que al integrarse a la comisión paritaria los representantes de los bancos oficiales se conseguía por primera vez que sus personales pudieran acogerse a la legislación laboral vigente en el país, de la que hasta ahora estaban excluidos.

La comisión paritaria de los bancarios comenzará a sesionar prácticamente una vez vencido el plazo establecido para la duración de las negociaciones, por lo que Ezquerra señaló que esperaba que estas se desarrollarán en forma "rápida y eficaz para alcanzar a breve plazo un acuerdo".

Consultado sobre los porcentuales de aumento que solicitará la delegación gremial en la paritaria, expresó que "debido a la complejidad de nuestra actividad es muy difícil hablar de porcentajes, nosotros hablamos de poder real del salario y eso es lo que vamos a defender y tratar de jerarquizar".

Dentro de ese contexto Ezquerra señaló que "el salario mínimo inicial va a ser el determinante del aspecto salarial de todo el convenio", agregando que el plenario de secretarios generales de la organización se encontraba sesionando en forma permanente para analizar la marcha de las conversaciones y que se mantiene la convocatoria general del cuerpo para el próximo viernes seis del corriente.

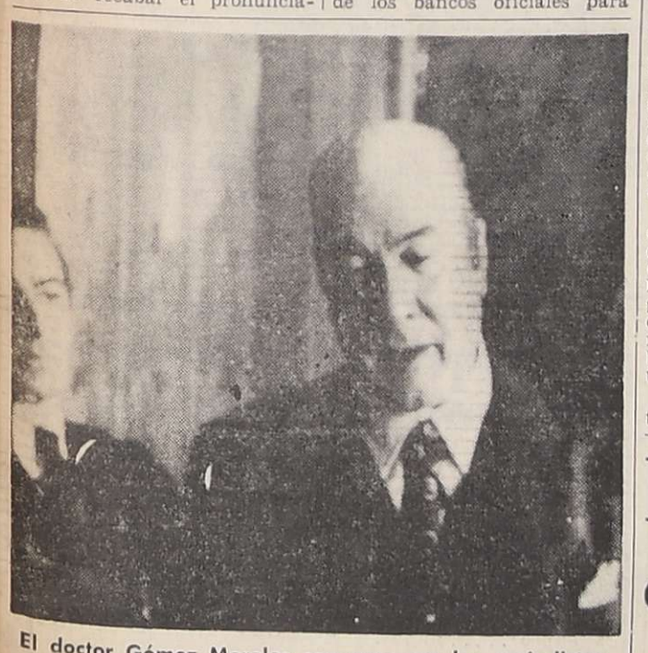

El doctor Gómez Morales conversa con los periodistas acreditados en el Ministerio de Economía. En esa oportunidad, el ex funcionario se despidió de los hombres de prensa. (Radiofoto de NA).

Gómez Morales dijo que su plan lo hizo con convicción

BUENOS AIRES, 2. (NA). — Gómez Morales fue el primero en regresar, al Ministerio de Economía, luego de cumplido el juramento en la Casa Rosada, junto con el ingeniero Carlos Emery, quien hasta entonces ejercía las funciones de secretario de Agricultura y Ganadería.

Poco después se despidió de los periodistas, a quienes recibió en su despacho. Les indicó que no conocía con certeza los planes de su sucesor.

—¿Pero aplicará su plan?, se le preguntó.

—No puedo responder porque ello es privativo de las nuevas autoridades. Puedo afirmar, eso sí, que lo hice con convicción. Propuse un camino adecuado para salir de las presentes dificultades, pero es posible que existan otros. Lo que van a hacer los demás no lo conozco".

Se le preguntó entonces si tenía proyectado dirigirse a Europa. Respondiendo que, por el momento, se quedaría en el país, sin negar que en el futuro existiese la posibilidad de un viaje al continente europeo.

—¿A qué país?

—No lo he decidido aún.

—¿Se le ofreció un cargo en el exterior?

—Formalmente, no.

Saludó inmediatamente a cada periodista y se retiró.

Nombróse a 4 miembros del equipo económico

Secretario de Comercio se designaría a Jorge Domínguez. Hubo 5 confirmaciones

BUENOS AIRES, 2. (NA). — En la noche de hoy quedaron confirmado los nombres de los cuatro nuevos componentes de la conducción económica, en tanto cinco de la conducción anterior mantendrían su actividad en los cargos que desempeñaron hasta hoy.

Así se supo de labios del propio ministro de Economía, ingeniero Celestino Rodrigo, en la primera conversación que éste mantuviera con los periodistas acreditados en su departamento.

Las nuevas designaciones comprenden a los secretarios de: programación y coordinación económica, licenciado Ricardo Zynn, de Hacienda, Armando Prada, de Comercio Exterior y de Relaciones Económicas Internacionales, Hernán Aldabe y de Transporte y Obras Públicas, doctor Julio Palarea.

Fueron confirmados en los cargos que venían desempeñando los secretarios: de Recursos Naturales y Ambiente Humano, ingeniero Lucas Tortorelli; de Energía, Miguel Revestido; de Agricultura y Ganadería, ingeniero Carlos Emery, y de Desarrollo Industrial, ingeniero Luis José Vasallo. A esa lista, se agrega el nombre del doctor Ricardo Cairoli, como presidente del Banco Central.

Resta la designación de los secretarios de Comercio y de Comunicaciones. Para el primer cargo ha sido postulado el licenciado Jorge Rogelio Domínguez, quien se desempeñó hasta el mes anterior como ministro de Economía en la Intervención Federal en Mendoza, en tanto el segundo habría sido ofrecido al general C. Della Croce.

Las medidas económicas

El ingeniero Rodrigo anticipó a los periodistas que las medidas económicas se irán conociendo paulatinamente, pero no demorará mucho en anunciar las primeras.

Aclaró, sin embargo, que la decisión sobre las tarifas de los servicios públicos se conocerá no bien las comisiones paritarias concluyan su labor. La modificación tarifaria, según pudo establecerse, comprende no solamente a la luz y el gas, sino también a los combustibles líquidos y sólidos.

Rodrigo visitó esta tarde la sala de periodistas, con cuyos integrantes dialogó en forma amena y fluida.

La posición militar ante el cometido del poder político

Especial para NA
por Carlos Floria

BUENOS AIRES, 2. — Tanto el mensaje del comandante general de la Armada, dicho al promediar mayo, como el correspondiente al Día del Ejército, dicho por el general Laplane el 29 del mismo mes, fueron piezas de valor político singular en medio del ajetreo de rumores y desplazamientos de funcionarios que cierran ciertos interrogantes y abren otros.

Ambos documentos públicos procedentes del mundo militar deben leerse sin solución de continuidad. El almirante Massera habló poco días después del relevo del jefe principal del Ejército. Su mensaje fue de tono principista, pero no por eso menos realista. La Armada subraya su posición republicana, tiene como barómetro institucional la Constitución, y adhiere a la democracia entendida tanto como expresión de la voluntad popular cuanto un procedimiento ordenado en el que la no coincidencia no afecta la convivencia. Los "extremismos de cualquier signo", los cultores ideológicos o mercenarios de la violencia, conspiran contra esa forma de cultura política. Los marinos dijeron su palabra a través de su principal vocero institucional, en momentos en que el miedo y la esterilidad creativa parecen adueñarse de los argentinos. El general Laplane dijo un mensaje más filoso, más rotundo respecto de inquietudes que pudo ponderar en el lapso transcurrido entre el discurso del comandante general de la Armada y el suyo. Llamó la atención no sólo la profesión de fe republicana que el jefe militar puso de manifiesto en paralelo sugestivo por su par de la Armada, sino la decidida incursión en las experiencias políticas acumuladas por los argentinos en los últimos cuarenta años, en los que prácticamente "probamos de todo". El discurso del comandante general del Ejército demostró escepticismo respecto de los "modelos" en circulación así como de las fórmulas que pudieran arrimarse hoy para legitimar una intervención militar en la política institucional. El mensaje merece más de una lectura, porque dice tanto como sugiere y sugiere más de lo que omite.

Si la sociedad militar se consulta a través de la palabra de sus voceros institucionales, el gobierno nacional, el oficialismo, la oposición institucional y los grupos de intereses de la Argentina presente tienen un elemento de juicio claro respecto de la conducta previsible de los militares. Pero sería ingenuo suponer que el comportamiento de los militares depende sólo de sus proposiciones explícitas. En buena medida, dependen de los comportamientos y de los procesos que suceden en el contexto en el cual la sociedad militar vive. La tradición argentina no es análoga a la norteamericana o a la rusa, para no citar sino dos tradiciones ideológicamente opuestas o distintas y, sin embargo, parecidas en cuanto al control político del poder militar. Sea en la tradición de los "padres fundadores" de la nación norteamericana, o en la del viejo zarismo que precede al régimen comunista y que éste recoge y continúa en las de un sentido, el poder militar era subordinado al poder político y lo seguiría siendo, aunque mantenerlo a raya sea hoy más complejo que ayer. La tradición argentina es retóricamente parecida, pero empíricamente diferente.

Si en verdad se quiere consolidar la posición de los militares republicanos, no es suficiente con que estos expresen posiciones apropiadas a dichos principios. Es necesario, además, que haya república en funcionamiento estable, legítimo y eficiente. Porque el principio de subordinación exige que exista el objeto de la subordinación, o sea que la subordinación participativa o la que el general Laplane llamó el "profesionalismo integrado" debe tener como contrapartida el núcleo fundamental que haga viable dicha integración o aquella participación. Los militares se subordinan a algo, se integran en algo. Ese "algo" es el sistema político. De la solidez y congruencia de éste depende la articulación de aquéllos.

Es importante tener estos principios a la vista, porque la consolidación de un sistema político supone comportamientos congruentes de sus protagonistas principales. La república la hacen los republicanos.

Impositiva formuló una desmentida

BUENOS AIRES, 2 (Télam). — La Dirección General Impositiva desmintió hoy la versión publicada en un matutino de la fecha, referente a una posible prórroga del vencimiento general del impuesto a las ganancias.

El mismo se producirá, tal como estaba anunciado, el próximo 19 de junio.

Vista general de la reunión entre funcionarios de la Secretaría de Recursos Naturales y del Ambiente Humano y el Consejo Nacional de Educación, en cuyo transcurso se firmó un convenio de colaboración mutua para "implementar el enfoque ecológico en la educación". (Radiofoto de Télam).

Plan de preservación del ambiente humano iniciarán

Firmóse un convenio con el Consejo de Educación

BUENOS AIRES, 2 (Télam). El Consejo Nacional de Educación firmó hoy un convenio con la Secretaría de Recursos Naturales y Ambiente Humano, mediante el cual se desarrollará una intensa campaña entre los alumnos de establecimientos primarios sobre la problemática ambiental en las grandes ciudades.

El documento fue suscripto, en la sede del Consejo, por su titular, Alfredo N. Fernández, el secretario de Recursos Naturales, Lucas Tortorelli y el subsecretario general del Ministerio de Cultura y Educación, Pedro Saggese.

Los términos del convenio establecen que la Secretaría asistirá al Consejo toda vez que así se le sea solicitado para efectuar seminarios y cursos de perfeccionamiento docente en el desarrollo de la telescuela primaria argentina y en la elaboración de contenidos curriculares.

Asimismo asesorará sobre todo lo relacionado con la problemática ecológica y la preservación del medio ambiente en la Capital Federal y el interior del país.

Por su parte, el consejo proporcionará a la secretaría los locales e infraestructura administrativa necesaria para el desarrollo de los trabajos.

Durante el acto, Tortorelli señaló que "vivimos sumergidos en una masa de aire contaminado por el gas de los automotores y por el humo y los desechos industriales, que tanto afectan a la vida del hombre".

Fernández manifestó que "este acto permite la formalización de acciones que persiguen la promoción de bien común".

"De ahí —añadió— el deber esencial de formar, desde la escuela, una clara conciencia sobre la interacción hombre-naturaleza, enaminando los aprendizajes para hacer comprensible su real dimensión".

La UOM dio un último plazo a los patrones

Se hallan paralizadas las gestiones en las paritarias

BUENOS AIRES, 2 (Télam). En esferas allegadas a la Unión Obrera Metalúrgica trascendió que "las gestiones en las paritarias del gremio se encuentran paralizadas" y que el consejo directivo se encuentra en sesión permanente "habiendo sugerido algunos de sus integrantes la necesidad de la movilización" en caso de "no superar el estancamiento".

La reunión del secretariado nacional de la UOM comenzó el 29 de mayo pasado, dilatándose con varios cuartos intermedios. Hoy, por la tarde, debía efectuarse un plenario de la paritaria y en ésta, "surgieron diferendos insalvables con la delegación empresaria", según se supo. Los delegados gremiales se retiraron de la reunión para informar a los directivos sobre la nueva situación.

La UOM resolvió otorgar un último plazo a la patronal hasta mañana a las 19. En el caso de que no se acceda a los requisitos sindicales "se procedería a tomar medidas, conducentes al logro de las aspiraciones de los metalúrgicos", según trascendió.

Las negociaciones en las paritarias

BUENOS AIRES, 2 (NA). — Según anunciaran durante toda la semana pasada fuentes gremiales, mañana se produciría la firma de varios convenios colectivos de trabajo, entre los que figuran los correspondientes a algunos de los gremios más importantes del país como el mercantil, textil, petrolero, luz y fuerza y otros.

Según trascendió la suscripción de un numeroso grupo de homologación realizarse en forma conjunta en un acto presidido por el ministro de Trabajo, Ricardo Otero, en el que pronunciaría su último discurso, evaluando el desarrollo del trámite paritario, antes de partir a la ciudad de Ginebra encabezando la delegación argentina a la sexagésima reunión de la Organización Internacional del Trabajo (OIT).

La finalización de las tratativas paritarias concentró en las últimas horas la atención de todos los dirigentes gremiales, previéndose que una vez convenios podría realizarse durante el día de mañana, o a más tardar el miércoles, y su firmados los acuerdos laborales se reúna el consejo directivo de la central obrera para analizar la situación emergente de la vigencia de los nuevos convenios y la puesta en práctica de la política económica que desde hoy dirige el nuevo ministro Celestino Rodrigo, a la vez que designar el dirigente que se hará cargo interinamente de la conducción cegetista durante la ausencia de sus máximos líderes que partirán esta semana rumbo también a la ciudad de Ginebra.

En medios allegados a la conducción cegetista se especulaba con que esa designación recaerá en el secretario de prensa, Adalberto Wimer, a la vez que se refirmó la versión de que la Argentina obtendría un alto cargo, con carácter permanente, en el seno de la OIT, el cual podría ser ocupado por el titular de la central obrera, Casildo Herreras.

El marcado optimismo que se observa respecto a la pronta finalización de las negociaciones paritarias, no oculta el hecho de que algunos sectores no han comenzado siquiera a reunirse para elaborar los nuevos convenios, cuando ya ha fenecido el plazo establecido para la finalización de las tratativas, a dos meses de su iniciación.

En esa situación se encuentran los trabajadores de Vialidad Nacional, que mañana se reunirán, quedando todavía latente el conflicto de representatividad que mantiene el sindicato que los agrupa con la Unión del Personal Civil de la Nación (UPCN).

En idéntica situación se encuentran los bancarios, que hoy se reunieron por primera vez, con la participación de representantes de los bancos oficiales, superando así el conflicto que había impedido hasta ahora la iniciación de las negociaciones.

Chispazos

por IAN

Los planteos en el peronismo y posibles medidas de Lastiri

(De nuestra Corresponsalía en la Capital)

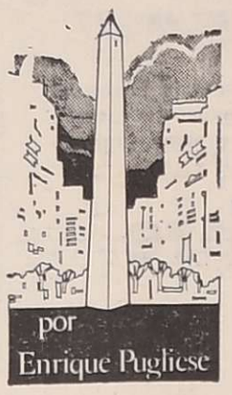

BUENOS AIRES, 2.— El comicio misionero más reciente puso claridad definitiva en torno de la ruptura del Movimiento Nacional Justicialista con lo que se denominó "Tendencia Peronista", sector a todas luces conducido estratégicamente por la organización automarginada. En una palabra, el peronismo histórico, como le agrada denominar a sus compañeros de generación al doctor Alberto Rocamora, se autopreserva ideológica y metodológicamente de la presencia juvenil que enriqueciera el caudal partidario a partir de los comienzos de la década del 70.

Ahora "los infiltrados" de otrora ya abandonaron las huestes partidarias y los conflictos internos en el justicialismo se reiteran periódicamente con intensidad poco común. A las aceptadas renuncias de Jorge Camus y de Guillermo Hermida —provocadas por discrepancias de índole política ("poca presencia peronista en el país y en el gobierno")—, debe sumarse la de Duilio Brunello, por otras cuestiones. En síntesis, la rama política estaba evidenciando hasta qué punto se anotan diferencias entre distintos sectores partidarios sobre el destino de la agrupación. Lo mismo sucede, con matices diferenciales, en la rama sindical, donde Casildo Herreras y Lorenzo Miguel, si bien permanecen firmes al frente de sus respectivos organismos sindicales, todavía no han logrado desarrollar una metodología política que manifieste el rol de "columna vertebral del peronismo" que le adjudicara el propio fundador del movimiento.

La que parece haberse automarginado de todas estas diferencias es la rama femenina conducida por la diputada nacional señora Silvana Rota. Con una sonrisa, alguna vez ella nos expresó: "A nosotras nos caben las generales de la ley. Imagínese, con todos los problemas nacionales y partidarios que tiene que afrontar la compañera Isabelita, no vamos nosotras a irle con cuestiones internas que a nada conducen".

Raúl Lastiri, sin duda el hombre encargado de amalgamar el proceso que bosquejamos, deberá tomar decisiones en las próximas horas. Esto es lo que le anticipó a LOS ANDES uno de sus colaboradores más directos en el consejo nacional partidario, quien luego de reconocer la existencia de los conflictos enunciados más arriba acotó: "Pero el peronismo no puede vivir sin estos problemas y, como decía el general, son útiles para evidenciar que el movimiento está vivo con sus anticelulas sanas y sus células enfermas".

La Cámara analizará la nueva ley de alquileres

BUENOS AIRES, 2 (Télam). El proyecto de ley sobre alquileres urbanos, la expropiación de los bienes que poseen ex permisionarios de canales de televisión en la Capital Federal, Mar del Plata y Mendoza, y la legislación sobre hidrocarburos, serán los temas principales que concitarán la atención del Congreso Nacional en la semana que se inicia.

Los hechos de violencia registrados en el país serán también tema de análisis cuando mañana, a las 18, el ministro del Interior, Alberto Rocamora se reúna con los integrantes de la comisión de asuntos constitucionales del Senado, que preside el conservador popular Alberto Fonrouge.

Para hoy se aguardaba la reunión de la subcomisión interparlamentaria e interministerial que tiene a su cargo la redacción del anteproyecto de la nueva ley de alquileres, para dar un último repaso al texto legal, que será elevado a la comisión nacional de vivienda que preside el ministro de Justicia, Antonio J. Benítez.

De cualquier manera, los temas que efectivamente considerarán ambas ramas del Congreso en el recinto, se conocerán una vez que mañana se reúna en Diputados la comisión de labor parlamentaria, y en el Senado lo haga el miércoles con el mismo objeto el bloque de senadores del Frejuli.

En cuanto a la futura ley de hidrocarburos, la posición del Poder Ejecutivo en la materia será expuesta pasado mañana, por el secretario de Energía Miguel Revestido, ante los integrantes de la comisión especializada de la cámara que preside el diputado justicialista Ricardo Falú.

Como existen otros proyectos sobre el tema elaborados por varios legisladores se buscará armonizarlos con los lineamientos del mensaje y proyecto de ley enviado oportunamente por el Poder Ejecutivo.

Otro asunto que aguarda consideración por parte de la cámara es el proyecto que crea fondos especiales financieros para los partidos políticos y entidades gremiales, enviado al Congreso por el Poder Ejecutivo el año anterior.

Aunque en un principio se consideró viable su tratamiento esta semana, voceros parlamentarios afirmaron que el cambio habido en la conducción económica nacional, a raíz de la substitución del ministro Gómez Morales por el ingeniero Celestino Rodrigo, obligaría a postergar su discusión para dar lugar a la que llamaron "una obligada consulta" con el nuevo ministro.

El estudio de la ley de alquileres

BUENOS AIRES, 2 (Télam). — La subcomisión interministerial y parlamentaria que estudia la nueva ley de alquileres mantuvo hoy una nueva reunión, en dependencias de la comisión de legislación general de la Cámara de Diputados, para continuar con el análisis de las iniciativas que remplazarán definitivamente a las disposiciones de emergencia dictadas a partir de 1944.

El grupo de trabajo, que encabeza el diputado nacional Arturo Ruiz Villanueva, trabajó activamente en la redacción final del anteproyecto que será elevado a la Comisión Nacional de la Vivienda, que preside el ministro de Justicia, Antonio Benítez.

La última ley de alquileres, sancionada por la Cámara joven el 21 de diciembre de 1973, vence el 30 del mes en curso, y según reiteradas declaraciones de los legisladores de la referida subcomisión y de los funcionarios de los poderes ejecutivo y judicial. La nueva norma legal entraría en vigencia, "inexorablemente" el primero de julio próximo.

Tratarán el 6 la ley de Educación

Reunión de ministros del ramo

BUENOS AIRES, 2 (NA). — El viernes próximo los ministros de Educación de todas las provincias dialogarán sobre las bases de la Ley General de Educación. Si bien la convocatoria oficial para la reunión, efectuada por el ministro nacional Oscar Ivanissevich y anunciada por Carlos Frattini, secretario de Educación, no especifica los temas a tratar, fuentes responsables consultadas coincidieron en señalar ese tópico como el principal de las deliberaciones.

Desde hace dos semanas, en medios allegados al Ministerio de Educación, circulaba la versión del plenario de ministros ante la inminencia de tener que tratar los temas neurálgicos de la Ley General de Educación.

A este respecto, se sostuvo que el nivel primario se cursará en siete años, lo cual indica la anulación implícita del ciclo intermedio que todavía se cumple en establecimientos de algunas provincias.

El bachillerato se cursará en cinco años y se anularía el bachillerato acelerado. Con relación a este tema, trascendió que Frattini estaría decidido a tomar medidas muy definidas con los institutos privados que publicitan la realización de este ciclo de enseñanza en "un año".

En cuanto a la modificación de la Ley Universitaria 20.654 —enviada al Parlamento por el ex presidente Perón— es público que quedará comprendida, mediante un anteproyecto, en la Ley General de Educación.

La modificación prevé el nombramiento del rector por el Poder Ejecutivo, de los decanos por el rector, y la confirmación en sus cargos, por parte del Poder Ejecutivo, de los profesores nombrados por los rectores, al margen de los concursos que indica la ley vigente y que nunca se implementaron.

Según otra versión —originada en fuentes académicas serias— el capítulo que más interrogantes presenta — y que por lo tanto permanece indefinido— es el referente a la participación estudiantil en el gobierno universitario y en la vida académica.

Nuevo plan

(Viene de la Pág. 1ª)

un inusitado número de consumidores deseosos de llenar sus tanques.

Con todo, las entregas distaron considerablemente de ubicarse en los niveles normales, y en la Provincia de Buenos Aires cesaron a partir del mediodía.

Ello fue informado en un comunicado producido a media tarde por la Asociación de Estaciones de Servicio de la República Argentina.

El documento dado a conocer por esa entidad expresa:

"La Asociación de Estaciones de Servicio de la República Argentina, adherida al ente confederal CECHA, hace saber a la opinión pública que en la tarde del día de la fecha el desabastecimiento de las estaciones de servicio por parte de los consumidores se hace más pronunciado y la provisión de los combustibles no se regulariza como era de desear, lo que origina un estado de inquietud en el sector por cuanto los usuarios reclaman la venta de un producto del cual no se disponen existencias.

"En muchos casos se producen algunos altercados hasta con el personal de estaciones de servicio que deben ser superados a fin de no llegar a hechos irreparables.

"Por conducto directo de los expendedores que experimentan el desabastecimiento en algunos casos, se ha obtenido la información de que los agentes no podrían satisfacer los pedidos por falta de una entrega regular por parte de YPF.

"Esta entidad, mantiene en la fecha diálogos con las autoridades competentes reclamando la solución inmediata de este problema. Asimismo, se requiere la implementación de la debida disposición para que sea liquidada inmediatamente la retroactividad de bonificaciones, dispuesta oportunamente por la Secretaría de Estado de Energía. Este tema debe ser resuelto a la mayor brevedad, puesto que hace cuatro meses ha sido otorgada esta bonificación y las notas de crédito respectivas no han sido giradas a los expendedores, con la consiguiente desvalorización monetaria que éstos deben soportar.

"Se insiste también que de inmediato se otorgue el reconocimiento de mermas por temperatura, tema ya estudiado largamente y que en las gestiones que se realizarán se ha hecho el reconocimiento del mismo, faltando solamente la implementación en todo el país.

"La Asociación de Estaciones de Servicio se mantiene en sesión permanente y sostiene el estado de alerta, puesto que entiende que la situación de los expendedores de combustibles es por demás afligente y el sector se halla abocado a un dilema que se origina por una noticia que ha hecho carne en el consumidor, originando un estado de cosas que inquieta, como asimismo produce una total descapitalización de los negocios".

CECHA, el ente confederal representante de los expendedores de combustible de todo el país, se reúne en el día de mañana a las 15 horas, en Av. Belgrano 3700, a fin de considerar exhaustivamente la situación por la cual está pasando el sector que representa.

Combustibles

(Viene de la Pág. 1ª)

auténticos, producirá una inflación aún mayor".

También dijo que la productividad nacional ha bajado, generando una escasez de oferta que enfrenta una demanda exacerbada por razones inflacionarias.

La mención de éstos antecedentes, lo llevó a expresar más adelante: "La situación económica que tomamos, como punto de partida de nuestra gestión es grave".

4) El ministro de Economía manifestó que dos enemigos tienen en estos momentos expresión en todo el territorio nacional:

A) La violencia y el terrorismo y B) Los especuladores.

"La lucha contra la especulación —indicó— es responsabilidad del Ministerio de Economía, pero también del pueblo todo". "Pero el país formal —siguió— se halla distorsionado. En él medran los especuladores están en desorden, hay un desorden inflacionario y una inflación desordenada.

"En esta hora en que la especulación medra con el incremento de los precios y genera especulativas inflacionarias crecientes para llevarse las riquezas argentinas al exterior, hay un medio simple para luchar contra ella. Ese medio es abstenerse de gastar en exceso, abstenerse de derrochar".

5) El ingeniero Rodrigo concitó también a los trabajadores y a los empresarios a aumentar la producción. "La productividad nacional no debe bajar, debe crecer", afirmó.

Señaló seguidamente que la reducción del consumo aumenta la disponibilidad de los bienes para el resto de la comunidad y aun para la exportación y genera capacidad de ahorro para invertir en infraestructura.

6) Indicó que sólo los legítimos intereses serán escuchados y en este concepto involucró a la inversión extranjera. En la medida que la legislación existente demuestre no ser adecuada —precisó— propondremos a la señora Presidente su modificación".

"Dentro de este marco, el equipo económico tenderá, por todos los medios, a incentivar todos los medios de producción de bienes, que sean fundamentales para el crecimiento económico y el bienestar social". "Se perseguirá, por otra parte, con toda la fuerza de la ley, a los especuladores en todas sus manifestaciones".

Mermaron las reservas de oro y divisas

BUENOS AIRES, 2. (NA). — Una disminución por el equivalente de 105 millones de pesos nuevos registró la reserva del Banco Central en moneda extranjera, durante la última semana de mayo.

Así lo consigna el balance semanal de la institución, correspondiente al período comprendido entre el 23 y el 31 del mes pasado. De tal manera, el monto de "Oro, divisas y otros activos externos", bajó de 7.389 a 7.284 millones.

Quiniela de Mendoza

El Banco de Previsión Social informó sobre el resultado del sorteo de quiniela, realizado anoche por la Lotería de Mendoza:

1º	premio	725
2º	"	729
3º	"	212
4º	"	459
5º	"	036
6º	"	566
7º	"	523
8º	"	959
9º	"	784
10º	"	221
11º	"	071
12º	"	087
13º	"	477
14º	"	426
15º	"	407
16º	"	503
17º	"	813
18º	"	670
19º	"	043
20º	"	997

Tómbola

MONTEVIDEO, 2. (NA). — Números favorecidos en el sorteo de la Tómbola efectuado hoy:

275	915
220	128
133	660
480	727
782	372
626	444
352	781
915	811
273	856
175	644

De la reunión de Ford con Sadat

El presidente de Egipto, Anwar Sadat, y su ministro de Relaciones Exteriores ríen de una ocurrencia del presidente de la Unión, Gerald Ford. Rebosantes de buena voluntad, los dos mandatarios concluyeron sus conversaciones sobre la política de Medio Oriente y Ford señaló que "su plan por una permanente paz", está tomando forma. (Radiofoto de UPI).

Hirieron de 8 balazos a un periodista en Buenos Aires

Cuando estaba internado por ello en un hospital, sufrió otro atentado de confusas características

BUENOS AIRES, 2 (N.A.). Víctima de dos atentados contra su vida ha sido, en menos de una semana, el periodista Rodolfo Leonetti, director de la revista "Lealtad Obrera", quien se halla internado en el Hospital Rawson, de esta ciudad.

De acuerdo con una versión no confirmada oficialmente, Leonetti fue baleado la semana anterior por un grupo extremista, y recibió ocho proyectiles en distintas partes del cuerpo.

Frente al Hospital Rawson, donde el periodista está internado, se encuentra el parque Florentino Ameghino, en el que el viernes pasado estallaron varias bombas lanzapanfletos con textos de la organización subversiva declarada ilegal.

Los estallidos —según pudo saberse en medios policiales— fueron provocados con el propósito de distraer la atención policial y consumar así un nuevo atentado contra Leonetti.

Mientras los agentes del orden concurrían al lugar de las explosiones, un comando extremista irrumpió en el hospital Rawson, redujo al policía que custodiaba al periodista y ya en la sala que éste ocupaba, uno de los terroristas inyectó al herido una sustancia aún no detectada, con el evidente propósito de provocar su muerte.

Consumado este segundo atentado contra el hombre de prensa, los extremistas huyeron.

Estalló una bomba en sede empresarial

BUENOS AIRES, 2 (N.A.). Una bomba de regular poder explosivo estalló anoche en un edificio donde funcionan las cámaras Argentina de Chacinados y Afines, de Productores de Cromo, y Argentina de Fabricantes de Accesorios Eléctricos, provocando daños materiales, pero no víctimas, según informó hoy la policía.

La bomba fue colocada frente al inmueble de planta baja y primer piso, ubicado en la calle Pedro Goyena 999, del Barrio de Caballito. Se produjo desprendimiento de mampostería y rotura de vidrios en ese edificio, como así también en fincas vecinas.

DOCTOR
Horacio Cuervo Zenie
OBESIDAD
Av. España 2678 Tel 250956
TURNOS: de 16 a 22 horas
23|4|F|55046|Pte.

CONTRA TODO TIPO DE TOS
PASTILLAS DE Ambay
WELTRAP

AHORRE NAFTA HASTA UN 30%
DANDO POTENCIA AL MOTOR
Instale Ud. mismo ya su...
'POTENT-CAR'
← DISTRIBUIDOR BOBINA →
El encendido del "quemado total que duplica la vida del motor, por no producir residuos sólidos en las cámaras de combustión. Además: fácil arranque, más duración de bujías, evita la detención del motor por conductores mojados CON GARANTIA ESCRITA y 40.000 Kms
Distribuidor exclusivo en Zona Cuyo
QUINMARD
REPUESTOS, ACCESORIOS INSTRUMENTAL, ENCENDIDO, CARBURACION
BELGRANO 1865-Godoy Cruz (frente Banco de Previsión Social)

¡¡le ofrecemos un préstamo!!
Para la compra de su AUTOMOVIL PICK-UP, RASTROJERO 0 KM o USADO de cualquier marca, CAMPOS, MAQUINARIAS AGRICOLAS.

PRESTAMOS	CUOTAS
$ 30.000	$ 273.
$ 40.000	$ 364.
$ 50.000	$ 455.
$ 60.000	$ 546.
$ 70.000	$ 637.
$ 80.000	$ 728.
$ 90.000	$ 819.
$ 100.000	$ 910.
$ 110.000	$ 1.001.
$ 120.000	$ 1.092.

INTERES 6 o/o ANUAL SOBRE SALDOS DEUDORES. SIN GARANTE, SIN SORTEOS. PRESTAMOS HASTA $ 200.000.- COMPRE AL CONTADO CON ESTA FINANCIACION. CONSULTENOS.
Casa Central: MAIPU 231 P. 1o. – Cap. Federal
SUCURSAL MENDOZA
PASAJE SAN MARTIN — LOCAL 31
ESTIMULO S.A.
De Ahorro y Préstamo para fines determinados Resp. Sec. de Estado de Justicia de la Nación No. 1 CJ 1992 - 1/10/68. Planes aprobados por Res. Esp. de Estado de Justicia de la Nación No. 1 CJ 2742 - 26/12/68. Cías. Aseg. Todas las autorizadas por la Superintendencia de Seguros de la Nación. El préstamo efectivo no podrá ascender a más del 75o/o del valor del bien que lo garantice.

DIVORCIO
MEXICO - PARAGUAY
Dr. A. NEME
SARMIENTO 75 - 1º "C"
MENDOZA — TELEFONO 29[illegible]
6|2 F 31740 Pte.

PSORIASIS
Medico especializado de Capital Federal
Atenderá los días 5 - 6 y 7 de Junio en Roca 4098 VILLA NUEVA- GUAYMALLEN - MENDOZA
Solicitar turno al Tel. 261982
Dr. Oscar R. Sciaccaluga - Mat. 2677

Los resortes de la economía están afectados, dijo Balbín

Afirmó que se necesitará mucho tiempo y no pocos sacrificios para enderezar el país. La violencia

CORDOBA, 2 (NA). — El presidente del Comité Nacional de la UCR, Ricardo Balbín, estimó que la situación actual es "igual" a la que existía antes de su última reunión con la presidente, y afirmó que "se necesitará mucho tiempo y no pocos sacrificios para enderezar el país".

Las declaraciones de Balbín están contenidas en un reportaje publicado aquí por el diario "La Voz del Interior", efectuado por un enviado especial, quien le presentó un cuestionario de siete preguntas, donde se abarcan diversos aspectos de la realidad nacional.

Refiriéndose a la conversación mantenida con la jefa del Estado, el líder radical manifestó: "Si usted me pregunta si todo ello ha tenido consecuencias positivas, yo tengo lamentablemente que decirle que no y lo siento profundamente. En lo que hace concretamente a difusión de las ideas, creo que después de la conversación se ha perjudicado".

"En materia económica, es evidente que están afectados todos los resortes de la economía nacional. El sector externo estrangulado, el interno desalentado, la carrera de precios y salarios es incontrolable, la depreciación vertiginosa de nuestro signo monetario y hay un estado especulativo que está enriqueciendo a los que no trabajan", dijo.

"La violencia lejos de decrecer, se ha intensificado ahora sugestivamente derivada hacia órganos de opinión, periodistas y con algunos episodios, también sugestivos, que confunden con respecto a qué área de gobierno corresponde entender en los hechos de violencia".

Más adelante Balbín señaló que la sustitución del comandante en jefe del Ejército, teniente general Leandro Enrique Anaya, "ha sorprendido al país".

"Debe reconocer el país —puntualizó— que en el transcurso de estos dos años las Fuerzas Armadas dieron un alto ejemplo, no digo de tolerancia, sino de un gran respeto por encontrarse a sí mismas, y de participar en procesos positivos y afirmativos".

"De modo que ese cambio —agregó— sorprendió un poco. Las razones dadas, para mí no resultan suficientes y el país, mirando así el proceso tal cual se desarrolló, todavía no alcanza a escuchar el por qué del general Anaya, con quien no tengo vinculación alguna, por lo que no estoy haciendo defensas personales".

El líder radical sostuvo, sin embargo, que el discurso del nuevo titular del arma, teniente general Alberto Numa Laplane, "ratifica la concepción anterior, hecha por Anaya, en el sentido de que las Fuerzas Armadas están al servicio de sostener la vigencia institucional, a no interferir en los procesos políticos y a mantenerse dentro de los límites que les indica la Constitución".

Consultado sobre si la experiencia de Misiones podría repetirse en otra provincia, Balbín respondió: "Usted sabe que nosotros hemos reclamado desde el principio que era indispensable que las provincias recuperaran su autonomía y que imperara el régimen federal".

"Esto no ha sido escuchado, dijo. Se ha hecho una excepción con la provincia de Misiones que, casualmente, es la que tiene un panorama distinto, porque no fue intervenida como las otras, por razones vinculadas a los conflictos internos del justicialismo".

Luego Balbín se pregunta: ¿Hay voluntad en el gobierno de llamar a elecicones?, ¿Sí o nó? Cuando lo expresan parecería que sí, pero ninguna se convoca y el tiempo va pasando. Estas convocatorias debieron ser hechas ayer y no hoy o mañana, porque el tiempo va pasando y cualquier convocatoria que se haga ahora, tendrá que ser para agosto o septiembre. Y entonces, el plazo del nuevo gobernador será de meses".

"No sé qué sentido tienen estas postergaciones. Esta demora me hace suponer a mí que se concreten otros comicios".

Al referirse a la convocatoria de la convención constituyente para el año próximo y a la posibilidad de que se modifique la duración del mandato presidencial, Balbín dijo que no podía anticipar la actitud de su partido, aunque emitió su opinión personal:

"Para nosotros sería una cuestión límite y no aceptaríamos la prorroga. Si se quiere intentar esto, debera tenerse en cuenta el antecedente de la actitud radical en 1949, porque puede generar un peligro institucional para el país".

Al respecto, Balbín enfatizó: "lo digo con toda lealtad, que esta es una resolución que debe tomar la convención, pero los antecedentes de las actitudes del partido me permiten sacar esta conclusión personal".

"No sería aceptada la prórroga aun cuando sea mediante el recurso de la reforma constitucional. El país ha votado a sus gobernantes por cuatro años. En la Constitución se deberá establecer cómo serán los mandatos futuros, pero si se intenta, de modo exclusivo, buscar una reforma constitucional para obtener una prorroga, vamos a estar decididamente en contra y quien pueda haber anunciado que esto tiene una convivencia radical, está equivocado o es una interpretación maligna".

Respecto del alejamiento del ministro de Economía Alfredo Gómez Morales, el líder de la UCR dijo que era un asunto "bastante delicado y que demuestra la desorientación del propio gobierno".

"Las coincidencias elaboradas en "la hora del pueblo" se han alterado totalmente —añadió— yo debo decirle, a riesgo de equivocarme, que el país ha tomado esto como que se está haciendo desde el gobierno la toma de posiciones para un determinado rumbo o para una determinada gravitación".

Al sintetizar la actual actitud del radicalismo, el veterano dirigente dijo: "buscamos la estabilidad institucional para todos los tiempos futuros, no solamente para éste".

"Y yo, en lo personal, he dicho que estoy dispuesto a dejarlo todo si alguien me firmara un documento de estabilidad constitucional para siempre. Es decir, que se equivocan los que dicen que estamos en una actitud electoralista".

Murió Eisaku Sato, ex premier japonés

Fue Premio Nobel de la Paz y artífice de la prosperidad y avance de su país

TOKIO, 2 (UPI). — El ex primer ministro Eisaku Sato, que gobernó al Japón durante más tiempo que ningún colega suyo y se caracterizó por su marcada amistad con Estados Unidos, murió hoy a la edad de 74 años, dos semanas después de sufrir un derrame cerebral.

Sato, que culminó su carrera con la obtención del Premio Nobel de la Paz en 1974, había permanecido en estado de coma desde que se desmayó en un banquete en un restaurante de geishas el 19 de mayo. Estuvo inconsciente en el propio restaurante durante tres días antes de que los médicos se decidieran a trasladarlo a un hospital, el mismo donde murió.

En Wáshington, el Departamento de Estado dijo: "Estados Unidos ha perdido un buen amigo, uno cuya devoción y dedicación a la causa de la paz mundial era verdaderamente destacada. Le extendemos nuestro más profundo pésame a su familia".

Sato fue primer ministro del Japón de 1964 a 1972, el mayor período consecutivo en la historia de ese país. Gobernó al Japón en un período de gran prosperidad económica, entremezclado con agitación política. Su estrecha amistad personal con el presidente norteamericano Richard M. Nixon produjo como frutos la devolución de Okinawa al Japón por Estados Unidos.

Sato, burócrata y estadista, ha sido el único japonés que ha logrado el Premio Nobel de la Paz. Lo obtuvo en 1974 por su política de no producción, no introducción y no posesión de armas nucleares en su país.

Su carrera como primer ministro se inició cuando sucedió en el cargo a Hayato Ikeda, que se enfermó de cáncer en 1964.

Tanto sus amigos como sus enemigos le conceden crédito por haber negociado con buen éxito la devolución de Okinawa y el resto del archipiélago de las islas Ryukyu en 1972.

El atribuyó su éxito a sus estrechas relaciones con Nixon, con el que mantenía lazos de amistad dentro y fuera de sus cargos oficiales.

La fuerte política anticomunista de Sato no ha sido seguida por sus sucesores, quienes han hecho las paces con el régimen comunista de China.

El ex primer ministro japonés Eisaku Sato, en esta foto de 1970, murió ayer en un hospital de Tokio. El estadista, de 74 años, sufrió un ataque dos semanas atrás mientras cenaba en un restaurante y no se pudo recuperar. Tuvo que ser atendido durante una semana en el restaurante antes de ser trasladado al hospital. Luego se le produjo una bronconeumonía con alta temperatura, agravándose su estado por una complicación en los riñones. (Radiofoto de UPI).

Datos biográficos

Sato, quen fue primer ministro del Japón desde 1964 a 1972, transformó a su país en una gran potencia económica y siguió una política de paz que le hizo merecedor del Premio Nobel de la Paz.

Pero los años en que Sato ejerció el cargo de primer ministro, también se caracterizaron por disturbios nacionales y revueltas estudiantiles. Agrupaciones izquierdistas, tanto niponas como del exterior, protestaron por el hecho de que se le hubiera concedido el Premio Nobel de la Paz de 1974.

Había nacido el 27 de marzo de 1901, siendo el menor de los tres hijos de un destilador de sake (vino de arroz) de una pequeña aldea situada en el extremo meridional de Honshu, la isla principal del Japón.

Su hermano mayor, Ichiro, llegó a ser almirante de la marina imperial. Y el segundo de sus hermanos, Nobusuke Kishi, también fue primer ministro desde 1957 a 1960.

Sato se graduó en derecho en la exclusiva universidad de Tokio, y durante dos décadas desempeñó una posición burocrática en el ministerio de ferrocarriles, antes de iniciarse en política después de la segunda guerra mundial.

Desde 1949 fue miembro de la cámara baja del Parlamento, representando a Yamaguchi, su provincia natal. En la década del 50 desempeñó una serie de puestos ministeriales, siendo ministro de Transportes y posteriormente de Hacienda. Cuando el primer ministro Hayato Ikeda contrajo cáncer en 1964, Sato pasó a ejercer las funciones de primer ministro. Lo hizo durante siete años y ocho meses, el término más prolongado ejercido por un primer ministro japonés.

Sato era partidario de la asociación con los Estados Unidos y preparó el plan que condujo a la solución final de la segunda guerra mundial. En 1969 obtuvo su mayor triunfo diplomático al persuadir al gobierno de Wáshington que devolviera al régimen nipón las islas de Okinawa y Ryukyu. Anteriormente había conseguido que se devolviera otro famoso campo de batalla de la segunda guerra mundial, las islas Volcano.

En 1966 Sato normalizó las relaciones amargas que mantenía con su antigua colonia, Corea del Sur, y bajo sus órdenes, en 1970, diplomáticos japoneses suscribieron un tratado internacional contra la proliferación de las armas nucleares.

En Japón en sí, el régimen de Sato se señaló por una mezcla de prosperidad y disturbios domésticos. Ganancias comerciales a raíz de la guerra de Vietnam enriquecieron al Japón más que en cualquier otra época de su historia. Después de los Estados Unidos y la Unión Soviética pasó a ser la tercera potencia industrial del mundo.

El retiro de Sato como primer ministro en 1972 fue forzado en parte cuando se supo que Estados Unidos había estado calladamente en tratos con China sin consultar a Tokio. Sus sucesores trocaron su política China y reconocieron al régimen de Perín.

Gendarmería evocará hoy a Belgrano

BUENOS AIRES, 2. (NA) — El director nacional de Gendarmería Nacional, general de brigada Rodolfo Eugenio Cánepa, presidirá mañana la ceremonia central de los homenajes que esa institución rendirá al General Manuel Belgrano, con motivo de cumplirse el 205 aniversario de su natalicio.

El acto se iniciará a las 10.45, en el atrio del convento de Santo Domingo, donde se encuentra el mausoleo del prócer, con la rendición de honores de efectivos de Gendarmería que, con bandera y banda, formarán en el lugar.

Luego se oficiará una misa y después se colocarán coronas de flores por parte de autoridades de Gendarmería y del Instituto Belgraniano.

Seguidamente se ejecutará el Himno Nacional y luego el director de Gendarmería Nacional descubrirá una placa recordativa.

Finalmente, hablarán el general Cánepa y el comandante mayor (R) Manuel Fernández Castellano, quienes se referirán a la significación del acto.

Congreso de ministros de Justicia

BUENOS AIRES, 2. (NA). — La Argentina será sede de la tercera conferencia de ministros de Justicia de los países hispano - luso - americanos que se desarrollará entre los días 9 y 13 del mes en curso y cuya presidencia será ejercida por el titular de Justicia, doctor Antonio J. Benítez.

Las sesiones se llevarán a cabo en dependencias del teatro municipal General San Martín y en ellas se intercambiarán informaciones sobre los distintos aspectos del quehacer jurídico de esos países y se analizará la posibilidad de concretar convenios sobre temas específicos de esa área.

Participarán en ellas, entre otros, los ministros de Justicia de España, Chile, Panamá, Honduras, Bolivia, Colombia, Uruguay, Brasil y Venezuela.

Económicas

Agasajo a El Guipur por su 75º aniversario

Durante la cena servida en los salones del Andino Tenis Club, en celebración de los 75 años de actividad comercial de El Guipur.

Con motivo de cumplir la tienda "El Guipur" 75 años de actividad comercial, se sirvió una cena en los salones del Andino Tenis Club ofrecida por los proveedores de la firma. En su transcurso, la comisión de homenaje obsequió a las damas asistentes con motivos florales y a los miembros del directorio de la firma con plaquetas y pergaminos recordatorios. A los postres usaron de la palabra el señor Augusto Miguel Busca, en representación de los proveedores, y el señor Ernesto Díez, en nombre del directorio de la casa.

Comida en agasajo del señor José Charif.

Agasajo a comerciante

Un grupo de comerciantes de este medio, por iniciativa de la Asociación Amigos de la Avenida San Martín, ofreció una demostración al señor José Charif, comerciante de la mencionada arteria, "por su inestimable colaboración en el sostenimiento de la entidad".

El agasajo consistió en una comida servida en un restaurante céntrico, en cuyo transcurso el presidente de la Asociación, señor Isidro López, destacó la personalidad del señor Chafi y le entregó un pergamino recordativo. "Su desprendimiento, su desinterés y su labor en beneficio de la Asociación Amigos de la Avenida San Martín y otras entidades de bien público —dijo— lo hacen merecedor del reconocimiento general". El señor Charif agradeció la demostración y los conceptos sobre su persona.

Vinos tintos se vendieron a $ 314,36 el Hl.

Intenso movimiento se registró en la víspera en el Mercado de Vinos de Mendoza. Se anotaron 329 operaciones por un monto de $ 47.068 513, correspondientes a un volumen de 181.868 hectolitros comercializados. Los precios promedios fueron, para los vinos tintos $ 314,36 por hectolitro; $ 222,37 para los criollos y claretes y $ 239,39, para los vinos blancos.

La convención de entidades.

Culminó celebración del Clearing de Créditos

Las celebraciones del XV aniversario de CODEME culminaron con una cena de gala y una convención de entidades de todo el país, que se realizaron en el Plaza Hotel. Presidieron los actos, el titular de la institución, señor Víctor Tomás Flamarique; el presidente de la Unión Comercial e Industrial, doctor Juan Puerta y participaron otros funcionarios de la entidad; socios fundadores a quienes se entregó una distinción.

En la primera parte del acto, CODEME recibió distinciones por parte de las entidades similares de Cuyo y del país y a continuación, el doctor Juan Puerta, presidente de la Unión Comercial e Industrial pronunció palabras alusivas, destacando la labor que realiza la institución.

En la segunda parte, el presidente de CODEME, señor Víctor Tomás Flamarique esbozó los quince años de la entidad y agradeció a las entidades presentes su adhesión. A continuación se entregaron medallas recordatorias a los socios fundadores, señores Rufino Flamarique, Juan José Méndez, Juan Bautista Yeón y Baruc Zonana y recibieron también distinciones, los señores Víctor Flamarique, Vicente Oyanarte y Custodio Mur, actuales miembros de la comisión, con motivo de su eficiente desempeño.

La cena finalizó con un brindis.

En la mañana del domingo, se efectuó una convención en la que se consideraron diversos aspectos de la mecánica del crédito y los sistemas operativos de los institutos de informaciones comerciales de todo el país. A mediodía se sirvió un almuerzo en un restaurante de Chacras de Coria, en cuyo transcurso se agasajó al personal y se hizo entrega de una medalla a la señorita Hilda Elena Díaz por sus 15 años de labor.

RECIBA UN ARMA PARA TRIUNFAR

OPERADORES EN MAQUINAS DE CONTABILIDAD

Sistema y Programación. Capacítese en la nueva dinámica de la contabilidad impuesta en la empresa moderna. Con equipos propios donde Ud. se capacitará realmente.

Dactilografía y Redacción Comercial

en modernas máquinas y con el nuevo sistema "REDICON"

$ 100 POR MES

CURSO ACELERADO TOTAL $ 400

Contabilidad

TENEDURIA DE LIBROS ágil y amena, pues está basado en comprobantes y a nivel superior.

REALIZANDO ESTE CURSO OBSEQUIAMOS EL DE DACTILOGRAFIA

HORARIOS NOCTURNOS

NO SE COBRA INSCRIPCION

INICIAN 16-6-75

Inscrip. limit

INSTITUTO REDICON

RIOJA 1139 - TEL. 249934 - Mza.

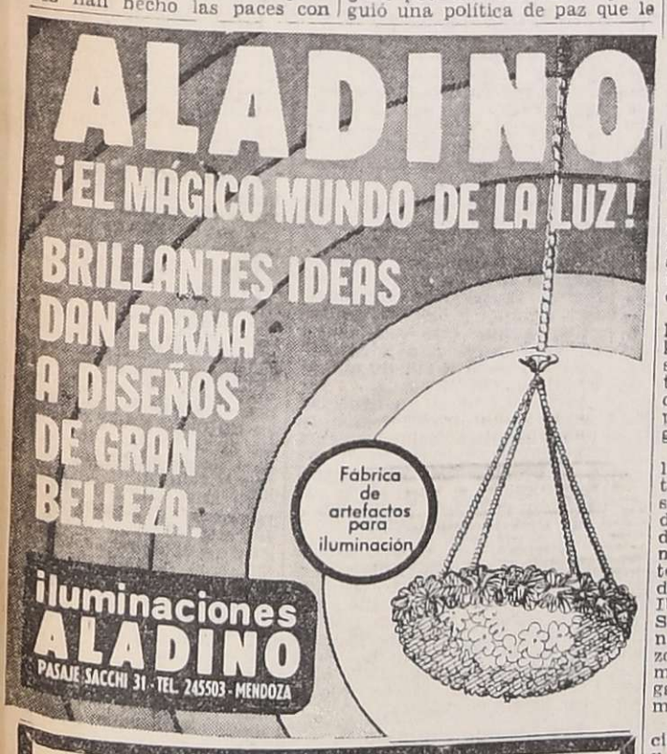

Autotransportes LOS ANDES

Sociedad Anónima

Dr. MORENO 2785 - LAS HERAS - MENDOZA

CONVOCATORIA

Se convoca a los señores Accionistas a Asamblea General Extraordinaria de Accionistas para el día 16 de junio de 1975, a las 19 horas, en el local social de calle Dr. Moreno 2785, Las Heras, Mendoza, para tratar el siguiente:

ORDEN DEL DIA

1 - Modificación artículo 26 de los Estatutos de la Sociedad.
2 - Recaudaciones días 28 y 29 de setiembre de 1974 y días 16 al 18 de mayo de 1975.
3 - Venta de propiedad Dr. Moreno 2785.
4 - Compra propiedad Río Negro 625.
5 - Designación de dos accionistas para firmar el Acta de la Asamblea.

EL DIRECTORIO

3|6|C|13|7|6

SOLICITADA

FEDERACION OBREROS Y EMPLEADOS VITIVINICOLAS Y AFINES (F.O.E.V.A.)

RESOLUCION DEL CONSEJO DE SECRETARIOS GENERALES

VISTO:

El inminente término de los plazos previstos para la concertación de las convenciones colectivas de trabajo sin que —en la correspondiente a nuestro gremio— se hayan producido alternativas de signo positivo.

La comunicación recibida de la Asociación Vitivinícola Argentina (A.V.A.), principal signataria por los empleadores de las convenciones con aplicación en todo el país, informando de su imposibilidad de contemplar el petitorio presentado por F.O.E.V.A.

Las razones invocadas para así proceder, según sostiene la A.V.A., deben calificarse como de extremadamente difícil situación económica ante la falta del reajuste al precio oficial de ventas del vino común, vigente desde junio de 1973.

El cuestionamiento que en el respectivo expediente de nuestra paritaria han formulado los entes Federación Unica de Viajantes y Afines (F.U.V.A.) y Asociación Viajantes de Comercio (A.V.C.) reclamando para sí la representación de los viajantes, corredores, promotores/as, etc.

Que es responsabilidad del Consejo de Secretarios Generales tomar una decisión sobre el particular en defensa de los intereses de los trabajadores vitivinícolas y de su organización sindical.

Que si bien es cierto que la precitada presentación de los empleadores reconoce la justicia de nuestro petitorio, manifiesta no contar con posibilidades económicas de conceder una mínima mejora.

Que la absurda protección de F.U.V.A. y A.V.C. pone un escollo inesperado y provoca una interferencia perturbadora dentro de tratativas de por sí harto complicadas.

Que la perentoriedad de los plazos legales obliga al gremio vitivinícola y afines a proveer con urgencia el remedio más adecuado para solventar con eficacia los anhelos de un conjunto social que entre trabajadores y familiares supera con largueza el número de doscientas mil personas.

POR TODO ELLO:

EL CONSEJO DE SECRETARIOS GENERALES DE LA FEDERACION DE OBREROS Y EMPLEADOS VITIVINICOLAS Y AFINES (F.O.E.V.A.)

RESUELVE:

1º — Facultar al Secretariado Nacional para que, una vez agotadas las instancias de ley, adopte las decisiones que considere más oportunas —inclusive la paralización de tareas parcial o total en todo el país— con el propósito de lograr una justa convención colectiva de trabajo para todos los compañeros de nuestra actividad.

2º — Declarar a este Consejo en sesión constante y presto a volver a reunirse cuando el Secretariado Nacional lo estime necesario, según el futuro desarrollo de los acontecimientos.

3º — Disponer que todas las filiales de F.O.E.V.A. convoquen urgentemente a plenario de Delegados y Asambleas, a fin de esclarecer la postura del gremio y prepararlo para las acciones que puedan ser resueltas.

4º — Solicitar con carácter de urgente una entrevista a los responsables de la conducción económica nacional, para informarlos de la situación planteada en la renovación del convenio, que en lo que hace a la actividad vitivinícola reconoce como factor de perturbación la situación económica de las empresas.

5º — Rechazar por insólita la pretensión de F.U.V.A. y A.V.C., para lo cual este Consejo de Secretarios Generales dispone que el Secretariado Nacional implemente esta medida:

a) Instruir a la Asesoría Letrada de F.O.E.V.A. para que solicite formalmente la cancelación de la personería gremial de dichos entes en lo que hace a los compañeros que desempeñan tareas en actividades regladas por nuestra convención colectiva de trabajo, de conformidad con las prescripciones que sobre el particular regula la Ley 20.615 de Asociaciones Profesionales.

b) Promover una reunión de gremios hermanos que como el nuestro, sufren las mismas interferencias por parte de F.U.V.A. y A.V.C. a fin de que —dentro y con la intervención de la Confederación General del Trabajo— se ponga término a esta divisionista actitud de quienes pretendan cercenar los derechos de entidades sindicales que como la nuestra, hace treinta (30) años ampara y defiende a este sector de trabajadores.

6º — Aprobar por unanimidad todo lo actuado por el Secretariado Nacional y pasar a cuarto intermedio hasta que éste lo convoque de conformidad a las facultades conferidas.

BUENOS AIRES, MAYO 30 DE 1975.

FILIALES PRESENTES

Villa María, Córdoba; Resistencia, Chaco; Santiago del Estero; Misiones; Corrientes; Concepción del Uruguay; Entre Ríos; Villa Atuel, Mendoza; Maipú, Mendoza; Rivadavia, Mendoza; Desamparados, San Juan; Santa Fe; Godoy Cruz, Mendoza; Concepción, San Juan; Pocito, San Juan; General Alvear, Mendoza; Capital Federal; Caucete, San Juan; San Martín, San Juan; Tunuyán, Mendoza; Rosario, Santa Fe; Bahía Blanca; Córdoba; 9 de Julio, San Juan; San Rafael, Mendoza; Guaymallén, Mendoza; Ullún, San Juan; San Martín, Mendoza; Villa Regina, Río Negro; Mar del Plata; Junín, Prov. Buenos Aires; Delegación Zonal Mendoza y Delegación Zonal San Juan.

3|6|F|12539|3|6|D

LOS ANDES
Fundado el 20 de Octubre de 1882 por el Dr. Adolfo Calle
Directoras:
Carmen Usandivaras de Calle
Elcira Videla de Schiappa de Azevedo
MENDOZA, MARTES 3 DE JUNIO DE 1975

Implicaciones del precio del vino

Todo parece indicar que el reclamado aumento del precio del vino tendrá respuesta en las próximas horas. La actualización de los valores de la producción básica de Cuyo, surge como una necesidad impuesta por la masiva incrementación de los costos registrada en los últimos tiempos pero también como consecuencia de la revisión dispuesta por el gobierno a nivel de política económica y de precios. Frente a los hechos que son de conocimiento público, resultaría ocioso en estos momentos discutir si corresponde o no elevar los precios del vino. Lo que sí debe ser objeto de un exhaustivo estudio es el complejo problema de la incidencia de los costos sobre la producción y la comercialización, teniendo en cuenta las premisas con que las autoridades se manejan en este tema, cifradas en dos objetivos bien determinados: la defensa del productor y el interés del consumidor. De ese estudio, entonces, deberá surgir un precio que se ajuste a ese esquema conceptual en materia vitivinícola.

Quizá sea oportuno recordar en esta circunstancia que las dificultades que ha venido afrontando en los últimos tiempos la industria del vino se han visto agravadas por las implicaciones de una tremenda distorsión que ha impedido un ordenamiento racional en el plano de la comercialización. Esto vale tanto como decir que, en alguna medida, la desventaja en que se encuentra la tercera industria alimentaria del país tiene motivaciones propias, de las cuales resultan responsables algunos sectores especulativos del complejo. El planteo de la actualización de los valores se invalidaba un tanto frente al hecho notorio de la violación del nivel de precios que venían practicando algunos sectores empresarios en el mercado de traslado. Los elementos de composición de los costos resultan así viciados.

Al margen de este aspecto, que por lo demás es un reflejo de situaciones estructurales que responden a la existencia de factores nocivos aún no desterrados del espectro económico nacional, una cosa es cierta: la industria vitivinícola constituye la principal fuente de riqueza de la región y por lo tanto la más importante base de sustentación de su realidad socio-económica. En la medida en que esta actividad se deteriore se descapitaliza la economía regional y se lesiona su programa de desarrollo. La defensa del precio de su producción vitivinícola significa para Mendoza y San Juan, paz social, mantenimiento de sus fuentes de trabajo y estabilidad de ingreso para apoyar el esfuerzo de su acendrada vocación de progreso y bienestar.

Aclarado este punto sobre el que existe total coincidencia, es oportuno sentar algunas reflexiones. El aumento del precio del vino, que deberá responder a una apreciación objetiva de la incidencia de insumos y servicios sobre los costos para la producción de 1974, debiera tener carácter transitivo hasta la liberación de la elaboración 1975 en la que ya entra a jugar otra incidencia: la del precio de la materia prima. Corresponderá entonces determinar nuevos valores y acaso sea conveniente inclusive establecer matices de diferenciación para los vinos comunes elaborados con uvas tintas viníferas, porque esta sería una forma de estimular el reordenamiento varietal de nuestra viticultura.

Por otra parte, la definición reclamada en beneficio del sector y de la economía regional debe tener un alcance que vaya más allá de las motivaciones coyunturales vinculadas con la comercialización. La rentabilidad de la empresa o explotación debe estar en función de objetivos de transformación que posibiliten alcanzar el equilibrio y la expansión sostenida de la industria a través de su integración, su diversificación, el almacenamiento y la tipificación con vistas a la exportación. En otras palabras: la industria debe acceder por una vía de racionalización que concilie la cantidad con la calidad, el desarrollo con la tecnificación y la rentabilidad económica con el aporte social.

Estos objetivos son, la realización de un severo e inaplazable programa de construcción de vasija, transformación varietal de los viñedos basada en la determinación de eco-sistemas, diversificación para ampliar el espectro de posibilidades de mercado interno e internacional, integración y tipificación. La experiencia de aplicación de un plan de esta naturaleza ha demostrado hasta ahora, falta de coherencia y firmeza en la voluntad de cambio que requiere el sector. El problema de fondo no se ha solucionado por el hecho de que la cosecha 1974 haya sido levantada y elaborada. Se impone entonces una decisión que demuestre que el primer interesado en producir la transformación es el propio Estado, lo cual traería como consecuencia la creación de condiciones económicas, de infraestructura, tarifarias, crediticias y de equipamiento realmente adecuadas para impulsar el proceso. El reclamo y necesidad actual de aumento del precio del vino, con ser fundamental para la subsistencia del sector, es un asunto ocasional. El reordenamiento integral de la industria es lo básico si miramos hacia el futuro.

Acto de juramento del doctor Roberto Mosso Furlotti, cumplido en la Sala de la Bandera.

Está en funciones el ministro de Economía

Presidió el acto el interventor federal

Juró ayer a mediodía el cargo de ministro de Economía de la Provincia, el doctor Roberto Mosso Furlotti. La ceremonia, de características sencillas, se cumplió en la Sala de la Bandera de los Andes, con la presencia del interventor federal, doctor Luis María Rodríguez.

El doctor Mosso Furlotti remplaza en esas funciones al ex titular de la cartera, licenciado Jorge Rogelio Domínguez, cuya renuncia fue aceptada por el interventor.

Desde minutos antes de la hora fijada para el acto, se habían dado cita en la Sala de la Bandera los ministros de Gobierno, doctor Rafael César Tabanera; Bienestar Social, señor Decio Naranjo; Cultura y Educación, profesor Dardo Salomón Olguín y de Obras y Servicios Públicos, ingeniero Marcos Juárez; presidente de la Suprema Corte de Justicia, doctor Ventura González y los ministros, doctores Salvador Barbera Guzzo y Félix Baztán; secretario general de la Intervención, doctor Benjamín Rodríguez; secretario general de la CGT Regional, señor Carlos Arturo Mendoza; titular de las 62 Organizaciones Peronistas, señor Humberto López; comisionado municipal de la Capital, ingeniero Aliberto César; superintendente general de Irrigación, señor Julio Terraza; director provincial de Vialidad, ingeniero Luis Carral; rector de la Universidad Nacional de Cuyo, profesor Otto Burgos, subsecretarios y directores de reparticiones.

También se encontraban presentes el comodoro Eugenio Cuello, en representación de la Cuarta Brigada Aérea; el presidente del Instituto Nacional Vitivinícola, ingeniero Mario Ceresa; titular de la Federación Económica de Mendoza, señor Antonio Lo Bello; director de Municipalidades, señor Dalmiro Rodríguez; los funcionarios designados en Bodegas Giol y en Turismo, general (RE). Pedro L. Lucero y Antonio Mosquera Suárez, respectivamente; representantes de organizaciones y vitivinícolas, así como familiares y amigos del doctor Mosso Furlotti.

En primer término, el escribano general de Gobierno, señor Carlos A. Albino, dio lectura al decreto de nombramiento del nuevo titular de Economía. De inmediato, el interventor federal procedió a tomar el juramento de práctica al doctor Mosso Furlotti, quien lo hizo "por Dios, la Patria y estos Santos Evangelios", tributándosele un sostenido aplauso por parte de la concurrencia.

Después se procedió a suscribir el acta pertinente, haciéndolo en primer lugar el interventor, el flamante ministro, los restantes miembros del gabinete y el escribano de gobierno.

El doctor Mosso Furlotti recibió seguidamente el saludo de funcionarios y amigos, dándose fin a la ceremonia.

"Continuaremos con la expansión de Giol"

Media hora después de haber asumido el cargo el nuevo ministro de Economía, doctor Roberto Mosso Furlotti, se reunió con los periodistas acreditados en Casa de Gobierno, a quienes saludó personalmente. Respondió a varias preguntas que se le formularon.

Cabe acotar que muchos de los tópicos abordados en la oportunidad, fueron publicados por LOS ANDES en su edición de ayer.

Reiteró el ministro la necesidad de diversificar la producción industrial de la provincia, encaminando su economía hacia otros derroteros. Puntualizó que naturalmente, la "vitivinicultura es la fuente principal de trabajo en nuestra provincia y representa el principal aporte de divisas para la adquisición de otros elementos de los que carece Mendoza". Señaló que se debe "continuar con el plan de expansión de Giol, que es un proyecto básico para la defensa de la vitivinicultura y del pequeño productor, inteligentemente intrumentado por la Nación, que ha dado los aportes necesarios para su concreción".

Enfatizó en la necesidad de "continuar trabajando sin descanso para que al comenzar a producir las nuevas vides plantadas, nos encuentre con una planificación organizada, que no permita sobrevenga una crisis por excedente". Interrogado sobre si estimaba justo un aumento en el precio del vino, respondió "afirmativamente, debido a que los insumos desde el último aumento han registrado un alza. Además, ello beneficiará a todos los sectores, especialmente a los viñateros y contratistas, ya que los precios finales del vino inciden en el fruto de su trabajo, que es la uva". Luego se refirió en forma especial al vino por traslado y a otros aspectos del panorama económico.

Acerca de sus colaboradores, afirmó que tomará contacto con ellos en las próximas horas, ya que no lo había podido hacer antes, y preguntado si habría cambios en esa área, dijo que estudiará los casos y que el jueves o viernes habrá una definición. "De haber algunos cambios, serán de poca monta", afirmó. Estimó que, en general, la gente que ha colaborado en Economía ha trabajado bien.

Finalmente, señaló su conformidad por las decisiones recaídas en los nuevos titulares de Bodegas Giol y Turismo de la Provincia, personas a quienes conoce y con "vasta experiencia en los puestos que van a desempeñar", afirmó.

Durante la reunión que se realizó en la Bolsa de Comercio de Mendoza.

Se reunieron exportadores para tratar problemas que afectan a su actividad

Ayer, en la Bolsa de Comercio, se reunieron productores e industriales mendocinos que consideraron diversos problemas que hacen a la exportación de artículos regionales.

El objetivo era que cada uno expusiera los inconvenientes que padecían los sectores a que pertenecían para confeccionar un memorial que será llevado a una reunión que se realizará en Buenos Aires el 9 de este mes y que ha sido organizada por la Cámara de Exportadores de Buenos Aires.

Uno a uno los industriales y productores fueron relatando las "trabas que sufren los que desean exportar o los que ya están en el comercio internacional desde hace algún tiempo". El problema más común es el precio del dólar para exportación y la falta de una política nacional sobre él. Todos hicieron hincapié en la necesidad de lograr un precio acorde al momento económico que se vive, "ya que de lo contrario estamos perdiendo mercados porque no podemos competir con tradicionales o nuevos productores mundiales del rubro que se trate".

Los inconvenientes específicos de los sectores fueron también expuestos, aunque éstos pasaron a segundo plano cuando habló el señor Eolo Giroldi, representante de la Cámara de la Fruta Fresca Industrializada.

"No nos engañemos —dijo el señor Giroldi. Hace 25 años que me siento a mesas como la de hoy. Hace 25 años que vengo escuchando los mismos planteos: que si el gobierno otorga un reintegro justo, que si la Aduana abre el tambor o toma muestras de vino cuando el INV ya ha dado su conformidad técnica y de policía del vino, que si el rembolso, que si el precio del dólar...

"Creo yo que el problema va mucho más allá de esas minucias. Estamos frente a esta situación porque existe un total desconocimiento por parte de los funcionarios de Buenos Aires, que son los encargados de dictar normas, de qué es lo que necesitamos. Las medidas se toman sin consultar a los interesados y llegaría a decir, que no exportamos más porque no nos dejan. Justo es aclarar que no me refiero a una política de gobierno determinada, ni al actual gobierno ni a los que lo precedieron. Me refiero a un mal general del país. Los gobernantes nunca se preocuparon por revertir este proceso, pero actualmente ya es hora de que se nos escuche por que creo que se le está haciendo un tremendo mal al país.

"Estamos perdiendo mercados cuando estamos en condiciones de producir tan buenos productos como cualquier otro país. Tenemos técnicos y maquinarias y materia prima, pero nos está faltando la organización y el apoyo oficial.

"Esta es la realidad descarnada y creo que ha llegado el momento de plantearla en toda su magnitud".

Estuvieron representadas la Bolsa de Comercio, la Cámara de la Fruta Industrializada, la Sociedad de Productores y Exportadores de Fruta Fresca, Convenio UGEPEX, Bobillo Minerales S.A., Centro de Bodegueros, Banco de Mendoza, EUCI, DIGTA S.A., Talleres Metalúrgicos Cóndor, Curtiembres Mendoza, Agencia Comercio Exterior y Federación Económica de Mendoza.

Al finalizar la reunión se decidió llevar a Buenos Aires un planteo generalizado y un detalle sobre los problemas que afectan a cada uno de los exportadores mendocinos.

El 30 de este mes vencerán impuestos

La Intervención Federal, a través del Ministerio de Hacienda, fijó el 30 de junio próximo como término para el pago de la contribución directa, actividades lucrativas y acción social.

La Dirección de Rentas informó que de acuerdo a lo fijado en el artículo 156 del Código Fiscal, se está procediendo a intimar el pago del año 1974 y anteriores para los contribuyentes que adeudan el impuesto inmobiliario.

En Actividades Lucrativas, el plazo acordado es para aquellos contribuyentes que no lleven contabilidad" y que aporten al impuesto mencionado. Deberán presentar la declaración jurada y abonar el saldo del tributo correspondiente a 1974. En cuanto a los comerciantes que llevan contabilidad, la Dirección General de Rentas informó que se están efectuando las estimaciones de oficios con los recargos y multas respectivas, para quienes no hayan presentado las declaraciones juradas 1973 y 74, según corresponda.

En Acción Social, obligación fiscal a que se refieren los artículos 209 y 210 del Código Fiscal, continúa vigente, no obstante la suspensión del Impuesto a las Actividades Lucrativas. Se determina el 2 por ciento sobre el total de las remuneraciones que abonen los comerciantes. Además, los contribuyentes del convenio multilateral efectúan el pago del anticipo del año en curso y que surgirá como resultante de un 50% del fijado para

Acto realizado en la Plaza San Martín.

Se celebró el Día del Bombero Voluntario

Bomberos Voluntarios de Godoy Cruz, Luján de Cuyo, Guaymallén, Palmira y Rivadavia honraron al general José de San Martín, en el 91º aniversario de la creación del primer cuerpo nacional en la Boca, Buenos Aires.

La ceremonia programada por la Federación Cuyana de Asociaciones de Bomberos Voluntarios fue presidida por el ministro de Gobierno de la intervención federal, doctor Rafael César Tabanera y el titular de la Federación señor Raimundo Acuña.

Entre los concurrentes se hallaban el director de Defensa Civil, señor Humberto Cosimano; el delegado de Defensa Nacional IV Región vicecomodoro (RE) Waldino Núñez; el asesor de los Cuerpos de Bomberos Voluntarios, inspectora; presidentes y miembros de las comisiones directivas de los entes que nuclean a los bomberos.

La banda de música de la Policía de Mendoza ejecutó las estrofas de la canción patria. Frente al monumento formaron con bandera y escolta los cuerpos concurrentes.

El ministro de Gobierno, el presidente de la Federación Cuyana de Bomberos Voluntarios y el delegado de Defensa Nacional IV Región, depositaron una ofrenda floral. Luego desfilaron los cuerpos de Godoy Cruz, Luján, Guaymallén, Palmira y Rivadavia.

Las delegaciones con sus equipos —autobombas y ambulancias— recorrieron al finalizar el acto de la plaza San Martín, arterias de la Capital

Disertación de un funcionario nacional

Hoy, desde las 19, en la Facultad de Ciencias Políticas y Sociales de la UNC y por especial invitación de la casa de estudios, disertará el doctor Eduardo R. Stafforini, quien abordará el tema "El derecho social como traducción jurídica de la Revolución Justicialista". Será presentado por el licenciado Rodolfo Mendoza, asesor de la Secretaría General de Gobierno de la Presidencia de la Nación, de Estudios y Adoctrinamiento de la Escuela Nacional Superior de Conducción de la CGT y profesor de la UNC.

El Centro de Altos Estudios hará reunión

Hoy, a las 19.30, celebrará sesión extraordinaria el consejo académico del Centro de Altos Estudios e Investigaciones Sociales y Tecnológicas de Mendoza, en conjunto con la Comisión de Abogados que tiene a su cargo, con el Centro, las tareas de organizar el homenaje al doctor Alfredo Poviña y al Primer Encuentro de Abogados ex alumnos de la Universidad Nacional de Córdoba.

En esta ocasión se ultimarán los detalles para los dos actos. La secretaría continuará atendiendo la reserva de tarjetas para la cena hasta el 5 del corriente, a cuyo efecto la oficina atenderá desde las 16 hasta las 20.

Industriales piden una resolución sobre el pan

Habrá aumentos en otros artículos

Durante una conversación que el subsecretario de Industria, Comercio y Minería, licenciado Alfonso Ensinck sostuvo con los periodistas, expresó que con relación a la solicitud de aumento del precio del pan, pedido oportunamente por la Asociación de Industriales Panaderos de la Provincia, a razón de $ 5.15 el kilogramo de pan francés, se están haciendo los estudios de costos. "En principio —dijo— no hay diferencia con la posición que sustentan los industriales, ya que no pueden desconocerse los insumos registrados". Indicó que la incidencia de la mano de obra en la elaboración alcanza al 60 %, señalando que la situación especial de esta actividad hace necesario un estudio detenido, sobre todo cuando se puntualiza que "los aumentos salariales deben ser absorbidos sin ser trasladados a los costos".

Recordó que en la Capital Federal —según ha observado — se cobran valores muy superiores, sin que se haya autorizado todavía un aumento. En ese sentido, afirmó que se ha solicitado a la Secretaría de Comercio de la Nación una definición, a fin de que se pueda otorgar una respuesta a los industriales mendocinos. Definió como "necesario un reajuste, en vista de los mayores costos de los insumos". Inclusive, afirmó, que "sería más justo definir ese precio como resultado de lo que acuerden las paritarias, a fin de no tener que reajustar los valores los pocos días de acordado".

Más adelante, recordó que mañana se reunirá la Comisión de Precios y Abastecimiento en cuya ocasión se tratará este tema.

Con relación a la leche de origen local —producto de canasta familiar para el que también se ha pedido un reajuste— estimó que habrá una rápida resolución. No se perderá de vista que es un artículo esencial de la canasta, pero aclaró que debe seguirse con la política de aliento a esa actividad: la del tambo local.

Sobre el azúcar dijo que sufrirá un aumento de acuerdo a una resolución nacional, en tanto que su abastecimiento se considerará superado en pocos días más. Esa situación influirá sobre las bebidas sin alcohol, dulces, etc.

Industriales panaderos

Al promediar la jornada, una comisión de industriales panaderos de la provincia, entrevistó al subsecretario de Industria, Comercio y Minería señor Ensinck.

Le solicitaron una definición urgente con relación al precio del pan, señalando que de acuerdo a los últimos estudios de costos, el precio para el pan francés, sería de $ 6,53 el kilogramo, y para el de dos piezas, $ 5,12.

Este tema, ha quedado a estudio de la Subsecretaría.

Pronuncia un discurso el general Pedro León Lucero.

Asumieron Lucero en Giol y Mosquera Suárez en Turismo

Ayer, en una ceremonia realizada en Giol, fue puesto en posesión del cargo el presidente del directorio de la empresa, general Pedro León Lucero. Posteriormente asumió en Turismo el señor José A. Mosquera Suárez.

Participaron en el primero de los actos el interventor federal, doctor José María Rodríguez, el ministro de Economía, doctor Roberto Mosso Furlotti; el ministro de Gobierno, doctor Rafael César Tabanera; el subsecretario de Industria, Comercio y Minería, licenciado Carlos A. Ensinck; el de Educación, doctor Santiago Teruel; el interventor en el Instituto Nacional de Vitivinicultura, doctor Mario C. Ceresa; funcionarios, representantes de diversos sectores de la vitivinicultura, integrantes del personal de la empresa y numerosos amigos del nuevo directivo.

Luego que el escribano de gobierno, señor Carlos Abel Albino, leyó el texto del decreto de nombramiento y del acta respectiva, hablaron sucesivamente el doctor Mosso Furlotti y el general Lucero. Ambos discursos concitaron el interés de los observadores porque abordaron con franqueza algunos aspectos complejos del panorama vitícola mendocino.

El doctor Mosso Furlotti volvió a señalar —ya lo hizo en manifestaciones al periodismo luego de conocerse su designación— la necesidad de estructurar todas las medidas adecuadas para prevenir la producción que se obtendrá en 1978, cuando las nuevas plantaciones estén en condiciones de dar sus frutos. Otro hecho destacable fue la ratificación del apoyo irrestricto a Giol, como forma de defender los intereses de los pequeños y medianos productores.

El general Lucero, a su vez, urgió a comenzar a trabajar desde ya para prever todo lo referido a la próxima cosecha —"quedan apenas nueve meses", reflexionó— y coincidió con el ministro en el sentido de impulsar a Giol hacia nuevas metas. Coincidió, también, en el elogio al personal de Giol.

Los hombres y las instituciones

"Dentro del Movimiento Justicialista, de nuestra doctrina y de las directivas de la señora Presidente —dijo en primer término el doctor Mosso Furlotti— un cambio de hombres no significa un cambio de sistema o de política. El actual Interventor Federal ha decidido mantener, a través del Ministerio de Economía, la política vitivinícola trazada por el doctor Cafiero que ejecutó tan brillantemente el doctor Setti, y que permitió salvar a la provincia de esta crisis vitivinícola. Este cambio de hombres no puede desmerecer de manera alguna la actuación del equipo saliente porque hay que reconocer hidalgamente que actuó en forma desinteresada y eficaz para defender los intereses de la provincia".

Destacó la urgencia en trabajar a partir de ahora en la solución de los problemas que planteará el futuro. "De ningún modo deberá permitirse que el pequeño y mediano productor queden desamparados frente a las circunstancias que pueden plantearse por un exceso de producción", afirmó.

El discurso del general Lucero

"Vuelvo a Giol y, al entrar en esa casa, de donde llevé camino de mi retiro tantos y tan gratos recuerdos, y dejé parte de mi corazón, mi primer saludo es a su personal en quien vuelvo a depositar mi confianza totalmente convencido de que es lo mejor que tiene la empresa y que sabrá cumplir con el deber de la hora. Me siento orgulloso de ser su presidente.

"En síntesis apretada quiero expresar las principales reflexiones que me sugiere la grave responsabilidad que acabo de asumir.

"Debemos cumplir en horas los estudios que han de terminar con la resolución de S.E. el señor Interventor Federal para que Giol se ponga en marcha preparando la operación cosecha de uva 1976; faltan solo nueve meses.

"Estará muy presente en nuestra responsabilidad y por cierto adjudicándole todo el valor e importancia que ella merece por su diversidad, calidad y cantidad, nuestra frutihorticultura. Por La Colina recibirá idéntico tratamiento y protección que la vitivinicultura.

"GIOL, fiel a la doctrina Justicialista, continuará siendo con orgullo la esperanza y el refugio del modesto trabajador, del hijo de su propio esfuerzo. El pequeño productor será siempre protegido; procuraremos que esto sea mejor previsto para una ejecución más ordenada a fin de que se cumpla debidamente la ley orgánica de Giol en su finalidad social. Se harán con tiempo los registros para saber quiénes son, dónde y cómo están; de esa verdad a la vista surgirá la necesidad de aplicar la expresión cristiana de "ayudate que Dios te ayudará".

"Pienso sobre la necesidad de colaborar estrechamente con el Instituto Nacional de Vitivinicultura; su clara política actual encuadrada en la Doctrina Nacional nos debe inspirar confianza y espíritu de lucha hasta triunfar; el INV debe ver en Giol el más leal ejecutor de sus decisiones.

Ese gigante dormido

"Participo de la opinión de que las cooperativas, sean del vino, la fruta o la hortaliza, deben formar con Giol un grupo compacto de trabajo; que ese trabajo debe ser minuciosamente previsto y planificado hoy para realizar mañana su primera tarea.

"Finalmente, quiero referirme en dos palabras mas a nuestro título mendocino, al corazon que dará vida al bienestar de nuestro pueblo: Giol.

Es el gigante dormido que recientemente ha sido despertado, segun declaraciones públicas del ex ministro de Economía. Mañana iniciará una nueva etapa de feliz existencia; será recibida con todos los recaudos necesarios para valorar y no caer en ingratitudes odiosas con la obra que se haya realizado hasta el presente.

"El que habla —afirmó por último— recabará el auxilio de los organismos del Estado provincial, para establecer en el más breve plazo, el real estado financiero de la empresa, concretando sus deudas, los intereses del crédito y los compromisos contraídos en montos y plazos; ello unido al estudio que haremos de los contratos existentes, formará el quadro preciso de la situación que determinará la conducta de gobierno.

En Turismo

Tras poner en funciones al presidente de Bodegas y Viñedos Giol, general Pedro León Lucero, las autoridades de la Intervención federal en la Provincia, encabezadas por el doctor Luis María Rodríguez se trasladaron a la sede de la Dirección Provincial de Turismo.

En el despacho del director de la repartición tuvo lugar la ceremonia en la que asumió su titular, señor José Antonio Mosquera Suarez. Ademas los funcionarios estaban presentes amigos y familiares del flamante director de Turismo y personal del organismo.

El escribano general de Gobierno, señor Carlos Abel Albino, dio lectura al decreto 158, por el que el gobierno de la intervención Federal resolvio terminar con la intervención en la Dirección Provincial de Turismo, que desempeñaba el doctor Ernesto Crescia. El señor Héctor Rogelio Titone, decreto contiene también la designación del señor Mosquera Suarez, como director provincial de Turismo y establece que en un plazo de 45 días, a partir de la fecha, deberá quedar constituido el directorio de la repartición.

El interventor Rodríguez, ministro de Economía, doctor Roberto Mosso Furlotti y señor Mosquera Suárez, suscribieron el acta de asunción. Habló luego el doctor Mosso Furlotti. Dijo que "no es ajeno al gobierno de la Intervención en Mendoza que la Dirección Provincial de Turismo haya sido de ser una simple oficina para ajustarse a los dictados que impone el turismo como industria fundamental". Destacó la personalidad del nuevo director de Turismo, señalando que se había pensado en él para que ejecute los planes de infraestructura que necesita Mendoza en materia turística, citando entre ellos la construcción hotelera y un mejor aprovechamiento de las fuentes termales.

El señor Mosquera Suárez expresó por su parte: "Asumo, dezco esta designación, pues con ella paso a integrar el equipo de un gobierno renaciente a un movimiento revolucionario al cual pertenezco, puedo afirmar, desde el inicio de sus comienzos, vale decir allá por el año 1942, junto a su líder, el entonces teniente coronel Juan Domingo Perón.

"Sé que asumo una gran responsabilidad, dijo luego el titular de Turismo. No puedo hacer milagros pero no escatimaré esfuerzos para no defraudar. La imagen de nuestro turismo y de nuestra Dirección por diversas causas está desfigurada. Se ha perdido mucho tiempo para modificar nuestra deficitaria infraestructura turística, desaprovechando una época de verdadera fiebre mundial por el turismo.

"Dedicaré mis energías, dijo por último el señor Mosquera Suárez, a reimplantar el turismo social, que con éxito realizamos en el año gobierno del general Perón.

El señor José A. Mosquera Suárez hace uso de la palabra tras hacerse cargo de sus funciones.

Incorporan a la clase 1954 a la Armada mañana

Deben presentarse mañana a las 7.30 para su incorporación a la Armada Argentina los ciudadanos clase 1954, con número de 1.000 a 845 inclusive. Así lo informó el Distrito Militar Mendoza, quien indicó que deben hacerlo en la sede de ese distrito, Boulogne Sur Mer 1576.

Los directivos de ATE visitaron al Interventor

Ayer, en horas de la tarde, dirigentes de la Asociación de Trabajadores del Estado entrevistaron al interventor federal, doctor José María Rodríguez, a efectos de transmitirle sus inquietudes con respecto a distintos problemas de tipo laboral.

La reunión se desarrolló en un ambiente cordial. Posteriormente, en la sede gremial, se informó al periodismo sobre el resultado del diálogo. Según explicaron los miembros de la directiva, se señaló al mandatario la necesidad de que ATE fuera tenida en cuenta en la designación de funcionarios de nivel intermedio, ya que la entidad representa a la mayor parte de los empleados públicos.

Se le subrayó, asimismo, la necesidad que el Estado preserve bajo su tutela al Matadero Frigorífico Mendoza "organismo que fue privatizado en 1947 por el general Perón", para que pueda ejercer sus funciones de ente regulador de la carne. Recordaron que en la actualidad los empleados de ese organismo "viven con angustia el problema de su estabilidad".

Otro de los temas abordados fue la situación general del proceso gremial que atraviesan las organizaciones estatales de la provincia. "Se solicitó al interventor federal que los 400 pesos otorgados por el Gobierno de la Nación sean incorporados definitivamente al sueldo básico, reafirmándose así la gestiones que oportunamente se hicieron ante el doctor Cafiero y el ministro Frigeri".

Como último punto ATE como integrante del Acta-Acuerdo del 15 de octubre, planteó que ninguna otra organización que no sean las que participaron en ese documento intervenga en las gestiones que se realizan, "dado que ellas son las únicas responsables que van a culminar con el trabajo que representa una verdadera conquista de los compañeros estatales". Esas entidades, explicaron, son además de ATE, las que nuclean a los municipales, Departamento General de Irrigación, Matadero Mendoza, quedando exceptuada la A.P.O.P.A.S., "por haberse incorporado masivamente a ATE".

Se informó al doctor Rodríguez sobre la realización del acto eleccionario que comenzará hoy y acerca de la aplicación del estado de alerta por la falta de cumplimiento de algunas medidas estatales.

En la parte final de la reunión se explicó a los periodistas que también se decidió el estado de alerta de los que se desempeñan en la delegación local del Ministerio de Trabajo, como protesta contra las medidas arbitrarias adoptadas por el señor "aclare bien que para nosotros no es más compañero, sino simplemente señor" —afirmaron— Ricardo Otero. Se ha pedido su relevo en telegramas cursados a la Presidente de la Nación, a los integrantes de su gabinete, autoridades del Congreso, etc. Explicaron que la medida cuestionada es la de haber autorizado el descuento masivo de cuotas societarias en favor de la Unión del Personal Civil de la Nación. "Esa medida ha sido repudiada por la mayoría de los afiliados de ATE", concluyeron.

Funcionarios mendocinos reciben a la delegación sudafricana en El Plumerillo.

Sudáfrica procura tecnología argentina

Estuvo ayer en Mendoza el presidente del Banco Africano de Desarrollo, señor Agustín Wahab Labibi, quien es también titular del Fondo de Desarrollo Africano. Lo acompañaron su esposa, su asistente, señor Ime Ebong y los directores del Banco Africano de Desarrollo, señores Khalilou Sell y Omar Alí. También desde la Capital Federal hasta Mendoza, viajaron con el visitante, funcionarios del Banco Central de la República Argentina, señores Héctor Tassara y Eugenio Kelemen.

En el aeropuerto El Plumerillo fueron recibidos por el presidente del Banco de Mendoza, señor Octavio Persio; gerente general de la entidad, señor Tomás Facet y el subsecretario de Agricultura y Ganadería de la provincia, ingeniero Carlos Fischer, y otros funcionarios de la intervención federal en Mendoza.

Los directivos africanos tuvieron por objetivo conocer personalmente fábricas de envase de hortalizas al vacío; establecimientos industrializadores de frutas y hortalizas. Bodegas y Viñedos Giol, etc. y estudiar las posibilidades de intercambio comercial entre nuestra provincia y los países africanos.

Entrevista

Las malas condiciones climáticas impidieron conversar con el intérprete de la delegación, pero mientras la comitiva se retiraba del lugar con cierta premura, logramos declaraciones exclusivas para LOS ANDES, del funcionario sudafricano, señor Labibi, quien destacó que esta era la segunda vez que venía a Mendoza, como continuación de la visita que efectuó en enero de este año. Destacó también que en estos momentos la Argentina está desarrollando un plan de tratativas comerciales con Sudáfrica y además es miembro de una corporación de desarrollo sudafricano.

"He venido —concluyó— a estudiar el estado de la industria argentina, para ver qué posibilidades existen para que la Argentina ayude al Africa en cuanto a tecnología industrial".

Decisiones de obreros del vino

BUENOS AIRES, 2 (NA). — El consejo de secretarios generales de la Federación de Obreros y Empleados Vitivinícolas y Afines (FOEVA) resolvió facultar a su secretariado nacional para que "una vez agotadas las instancias de la ley, adopte las decisiones que considere más oportunas —inclusive la paralización de tareas parcial o total en todo el país— con el propósito de lograr una justa convención colectiva de trabajo para todos los trabajadores de la actividad.

Asimismo se resolvió declarar al consejo de secretarios generales en sesión permanente y disponer la convocatoria urgente de asambleas generales de afiliados y plenarios de delegados en todas las seccionales del país.

La actitud fue adoptada ante el inminente término de los plazos establecidos para lograr acuerdos en el marco de las comisiones paritarias sectoriales y debido a una comunicación de la Asociación Vitivinícola Argentina (AVA) informando a la entidad obrera la imposibilidad de contemplar el anteproyecto de convenio colectivo de trabajo presentado por FOEVA.

La posición empresaria se fundamenta en "la falta de reajustes al precio oficial del vino común vigente desde junio de 1973", por lo que la entidad gremial solicitó una entrevista con la conducción económica nacional debido a "que en lo que hace a la actividad vitivinícola reconoce como factor de perturbación la situación económica de las empresas".

Por otra parte la organización sindical resolvió instruir a su asesoría letrada para que tramite la cancelación de la personería legal de las entidades empresarias de la actividad, a la vez que se rechaza "por insólita" la presentación de que sean los trabajadores los que implementen las medidas tendientes a superar el problema de las patronales.

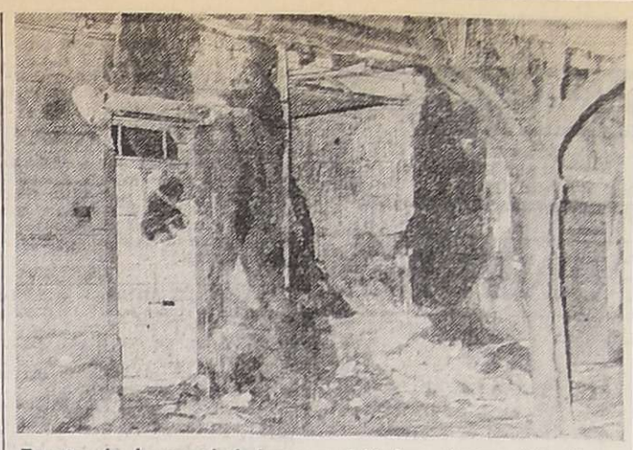

Frente de la propiedad que sufrió los efectos del clima.

Derrumbe parcial de una casa ocasionó la lluvia

El persistente estado lluvioso que desde hace algunos días se registra en la región, ha hecho sentir sus consecuencias en construcciones precarias, especialmente en las de adobe. La humedad acumulada en techos y paredes ha creado serio peligro en la estabilidad de algunas construcciones.

En la madrugada de ayer esa situación se hizo evidente en el edificio de calle Buenos Aires 369, de nuestra ciudad. Se trata de una antigua casa de adobes, cuyas paredes no soportaron el peso del agua acumulada y cedieron. Fue así que se desmoronó la pared que da a la calle y un buen sector del techo de la habitación.

De acuerdo con declaraciones formuladas por los vecinos, la casa había sido deshabitada hace pocos días. Por esa razón no hubo que lamentar víctimas y otros daños.

Dado que el resto del edificio mantiene latente el peligro de derrumbes en otros sectores, especialmente en las paredes que dan a la calle, se han cruzado dos vigas sobre la vereda para evitar el paso de peatones. No obstante esa precaución, las autoridades comunales deben arbitrar las medidas del caso a fin de que desaparezcan los riesgos que presenta esa construcción.

Queja de los usuarios por falta de gas

Apreciaron ayer, como en días anteriores, las quejas de la población consumidora de gas natural. Las protestas hechas a esta redacción se basan en que el combustible no sólo sale sin presión sino que no contiene las calorías normales.

Esta molesta situación origina problemas a las amas de casa que no pueden realizar los quehaceres habituales con la demora consiguiente para la preparación de las comidas, el lavado de ropa e incluso a calefacción y otros usos tales como la higiene personal, etc.

En general las quejas están dirigidas a la empresa de Gas del Estado que —se nos expresó— efectúa nuevas conexiones no obstante que la capacidad de abastecimiento está agotada, lo que contribuye aún más a agudizar el problema.

En definitiva los usuarios han manifestado que aspiran a que se refuerce a la mayor brevedad la dotación de gas por las redes domiciliarias.

Informan sobre becas de perfeccionamiento

La Fundación José María Aragón informó que se encuentra abierta la inscripción para los siguientes cursos y ofrecimientos de becas para graduados universitarios.

Sismología e ingeniería sísmica, a dictarse en Japón, en inglés, del 11 de setiembre de este año al 18 de agosto de 1976, con beca del gobierno nipón. Cierre de inscripción: 9 de junio próximo.

Ingeniería de puertos: a dictarse en Japón, en inglés, del 7 de agosto al 15 de diciembre de 1975, con base del mismo gobierno. Cierre de inscripción: 16 de junio.

Relevamiento aéreo y ciencias de la tierra, a dictarse va-Holanda, en inglés, cursos varios con becas del gobierno holandés. Cierre de inscripción: seis meses antes de cada curso.

Impuestos: a dictarse en el Harvard Law School, Estados Unidos, en inglés, durante un año lectivo a partir de agosto de 1976. Cierre de inscripción, 1º de marzo de 1976.

Física: seminario internacional de física y química, a dictarse en Suecia, en inglés, del 1º de setiembre de 1975 al 30 de junio de 1976. Posibilidad de becas.

Ciencias de la nutrición y de la alimentación: a dictarse en Bélgica, en inglés y francés durante seis meses a contar de febrero de 1976. Cierre de inscripción el 1º de noviembre de 1975.

Información y documentación científica, a dictarse en Francia, en francés en 1976, durante 10 meses, posibilidades de beas parciales. Cierre de inscripción: 15 de mayo de 1976.

Yugoslavia: cursos cortos a dictarse en el Inter University Center (sin becas) sobre teorías de desarrollo, conflicto y paz, derecho internacional y relaciones internacionales, participación y autogestión, ciencia y filosofía, gobiernos locales en procesos de rápido cambio social, corporaciones multinacionales y ordenamiento económico mundial, modelos para el futuro, el futuro de la educación, universidad y sociedad.

Gran Bretaña: cursos cortos pagos a dictarse con el patrocinio del British Council: anestesiología, educación primaria en Gran Bertaña, investigación y control de enfermedades infecciosas, radiodifusión en escuelas, radioteledifusión de educación

Desarrollo económico y planificación en Italia: a dictarse en Italia, en italiano, francés e inglés, durante seis meses, a partir del 15 de noviembre de este año, con becas. Cierre de inscripción: 15 de julio.

Los interesados deberán dirigirse a la Fundación José María Aragón, CIESE, Perú 263, segundo piso, Buenos Aires, donde se encuentran disponibles la cuarta edición de la guía de becas y la tercera del catálogo de cursos internacionales e interamericanos. 1975.

Educacionales

Instituto Nacional de Educación Física. — Ha quedado integrada la nueva comisión directiva del Club de Sóftbol de este instituto. Del 5 al 12 estará abierta la inscripción de alumnos y ex alumnos, en Belgrano 441.

Reunión en Junín. — La inspectora técnica de Junín citó a los directores de su jurisdicción para mañana, a las 11, en la escuela Nº 261 "Manuel Blanco Encalada".

Escuela "Manuel F. Origone". — La comisión cooperadora de esta escuela quedó constituida así: presidente, Juan Benavidez; vicepresidente, Emilio Ramírez; secretario, César Vega; prosecretario, Oscar Cabrera; tesorero, Juan Panisello; protesorero, Eduardo Montenegro y nueve vocales.

Escuela "Daniel Videla Correas". — Se han acogido a los beneficios jubilatorios las docentes Angélica Reta de Marín, Noemí Barchilón de Segal, Ana Urquiza de Vega, Mercedes Quinteros de Ruozi y Josefina Alaminos. Con ese motivo el viernes se realizará un acto escolar y a las 22 se les ofrecerá una cena. Las adhesiones se reciben en los teléfonos 246017, 221528 y 247525.

Escuela "José R. Ponce". — El Club de Madres de esta escuela comunicó que en el sorteo realizado el 30 de mayo resultó favorecido el bono contribución Nº 878.

Escuela "Carlos N. Vergara". — La Asociación Cooperadora de esta escuela quedó constituida así: presidente, Walter Kaufman; vicepresidente, Roberto Moreno; secretario, Francisco Calastro; tesorero, Juan Moreno y seis vocales.

Comedores escolares. — La supervisión seccional de escuelas nacionales comunicó que han sido trasferidos los fondos correspondientes a la primera cuota de comedores escolares.

ENET Nº 1 de San José. — En el local de esta escuela, Santa María de Oro y Lavalle, San José, se ofrecerá mañana, a las 16, los siguientes remplazos: 4 horas de física, de 3er. año; 6 horas de matemáticas, de 2º año y 4 horas de dibujo, de 2º año.

Escuela Nº 7 -BT- "Julia Silva de Cejas". — El jueves, a las 16, se ofrecerán en esta escuela de Vista Flores, Tunuyán, cuatro horas de granja II, de 4º año.

Bachillerato Técnico Nº 11. — El jueves, a las 8, se ofrecerá en esta escuela de Las Heras, 16 horas de física.

S.U.T.E. — Para mañana, a las 18.30, en la sede gremial, se ha citado a los delegados de enlace de la Provincia y autoridades de subcomisiones internas. Se informará sobre los pasos a seguir tras lograr la existencia jurídica del S.U.T.E. y se darán instrucciones para los secretariados departamentales.

La misma entidad ha comunicado a los delegados de enlace zonales y delegados escolares, que a solicitud de las escuelas alejadas del radio céntrico y de las que recibieron con demora el material para la firma del petitorio de plebiscito, que éste debe ser cumplimentado en la primera semana de este mes y enviado a Godoy Cruz 310.

U.D.A. — La junta electoral de esta entidad ha llamado a elecciones generales para el 21, 22 y 23, a partir de las 8, en San Martín 1154, Godoy Cruz, para elegir comisión directiva, electores para la comisión directiva seccional, comisión directiva central, comisión directiva seccional, delegados al congreso seccional y delegados a la C.G.T.

Ofrecerán remplazos en escuelas primarias

Hoy se ofrecerán remplazos en las siguientes escuelas:

—Nº 4 "Mariano Moreno", a las 9.30, de enseñanza común, con 13,06 puntos.

—Nº 13 "Gral. José de San Martín", a las 10, de enseñanza común, con 11,193 puntos.

—Nº 25 "Edmundo de Amicis", a las 9, de jardín de infantes.

—Nº 51 "Guillermo Rawson", de Godoy Cruz, a las 10, dos cargos de enseñanza común, turno mañana, con 14,185 puntos.

—Nº 61 "República del Perú", de Godoy Cruz, a las 10, con 15,735 puntos.

—Nº 98 "José Bruno Morón", de Colonia Segovia, a las 12, de educación común.

—Nº 110 "María Celsa Basaure de Martínez", de Guaymallén, a las 13.30, de jardín de infantes, a maestra jardinera o con experiencia.

—Nº 116 "Juan Manuel de Rosas", de Guaymallén, a las 14, de enseñanza común, con 14,544 puntos.

—Nº 131 "Islas Malvinas", de Las Heras, a las 13.15, de enseñanza común, turno tarde, con 16,06 puntos.

—Nº 159 "Procesa Sarmiento", de Coquimbito, Maipú, a las 13, de enseñanza común, con 13,41 puntos.

—Nº 165 "Clodomiro Giménez", de Los Alamos, Maipú, a las 13,15, de enseñanza común.

—Nº 322 "Gustavo André", de Lavalle, a las 13.30, de enseñanza común.

—Nº 354 "Eva Perón", de Los Sauces, Tunuyán, a las 13.30, de jardín de infantes, a maestra especializada o con experiencia.

—Nº 357 "Ventura Gallegos", de Colonia Las Rosas, Tunuyán, a las 10.30, de enseñanza común, con 20,225 puntos.

—Nº 412 "Matías Zapiola", de San Carlos, mañana a las 11, uno de jardín de infantes y otro de enseñanza común.

—Nº 3 jardín de infantes "María Curie", a las 10, en su local de barrio Cano.

—Nº 4 -D- "Jerónimo Semorile", de Guaymallén, a las 10, uno de música y otro de maestra especializada.

—Nº 5 -N- "San Lorenzo", de San José, Guaymallén, a las 20, de enseñanza común.

El estado del tiempo mejoró en la víspera

Aunque en la víspera mejoraron las condiciones del tiempo en gran parte del territorio provincial, hubo lloviznas, sobre todo durante la mañana, en el Gran Mendoza y se anotaron temperaturas bajas.

En Desaguadero la jornada fue nublada y fría, y las lluvias de los días anteriores no permitieron la utilización de los caminos de tierra de la zona. La Paz, Santa Rosa, Junín, Rivadavia y San Martín, tuvieron cielo despejado y bajas temperaturas. Similares condiciones presentaron Palmira, Potrerillos, Luján, San Carlos y Tupungato. En todas éstas zonas los caminos estaban transitables. Las pistas de aterrizaje de las localidades Nacuñán, San Miguel, El Retamo y Arroyito, no eran operables.

General Alvear y Villa Atuel, seminublado y frío, caminos transitables, pero pistas inoperables; San Rafael y Malargüe, nublado y frío, caminos y pistas en buenas condiciones.

La ruta internacional a Chile está transitable, aunque con precaución, en los últimos tramos. Se aconseja a los automovilistas que se dispongan a viajar hacia la cordillera, lo hagan munidos de las correspondientes cadenas para sus vehículos.

Graduados en Ciencias Económicas

Se celebrará hoy el Día del Graduado en Ciencias Económicas. Con ese motivo el Consejo Profesional de Ciencias Económicas de Mendoza ha preparado una serie de actos que se inició con la realización del Primer Encuentro Provincial de Profesionales.

Hoy, a las 10.50, ante el busto de Manuel Belgrano, emplazado en el costado norte de la rotonda de los Caballitos de Marly, en el parque General San Martín, los miembros del Consejo depositarán una ofrenda floral. Se rendirá así homenaje o quien se considera propulsor de la profesión en el país.

Los actos proseguirán el viernes en la Facultad de Ciencias Económicas donde se realizará un plenario profesional para considerar el tema de la vitivinicultura, y en especial, el de las exportaciones. Luego, a las 21,30, los graduados en Ciencias Económicas participarán de una cena que será servida en la Bodega del 900.

Se recordará la figura del Gral. Mosconi

Yacimientos Petrolíferos Fiscales rendirá mañana homenaje al general Enrique Mosconi, con motivo de cumplirse un nuevo aniversario de su fallecimiento. Los actos han sido organizados por la Divisional Mendoza de la empresa, de acuerdo con lo dispuesto por las autoridades nacionales.

Durante el homenaje, que se cumplirá en la sede de la Divisional, hablará el jefe del organismo, señor Atilio Lucarini, quien se referirá a la personalidad y obra del ilustre militar, pionero de la organización de YPF.

Al acto han sido invitados los miembros de la comisión directiva de SUPE, de las Cámaras de Agentes Consignatarios de YPF y de Expendedores de Nafta de Mendoza. Concurrirán asimismo los agentes de la empresa que prestan servicios en la Divisional Mendoza.

Habrá clases espectáculo de cultura hoy

Organizadas por la Escuela Superior de Arte de la Universidad Nacional de Cuyo, hoy se realizarán dos clases espectáculo de cultura en el hall central de la Municipalidad de esta capital. Las clases, que consisten en trabajo de modelado que efectuarán dos profesores a la vista del público, se realizarán a las 11 y a las 17. La primera de ellas estará a cargo del profesor Arturo González y la segunda, de la profesora Sara Mansilla de Díaz.

Cabe destacar que ayer, en la Galería San Marcos, se realizó una muestra de cómo se hacía un grabado, en la que tomaron parte numerosas personas, que realizaron con todo acierto trabajos indicados y guiados por profesores de la materia.

Informóse sobre el plan de desarrollo cultural

Conferencia de prensa del ministro Olguín en el museo "Emiliano Guiñazú".

En el Museo Provincial de Bellas Artes "Emiliano Guiñazú, Casa de Fader", el ministro de Cultura y Educación, profesor Dardo Salomón Olguín, ofreció una conferencia de prensa.

Se encontraban presentes, además, los subsecretarios de Cultura, doctor Hugo Tavares; el director del Museo, a cargo del Departamento de Planificación Cultural del Ministerio, señor Federico Mario Pagano; el secretario técnico de la entidad, señor Rafael Montemattir y otros funcionarios

El profesor Olguín elogió la labor desplegada por el doctor Tavares, tanto en su área específica —el premio "Martín Fierro" otorgado al canal oficial es, según explicó, signo del acierto con que se ha actuado— como en la Dirección General de Escuelas.

Por su parte, el doctor Tavares informó sobre los proyectos que se han elaborado para reacondicionar el Museo de Bellas Artes. Dijo que se construirán nuevas dependencias y se refaccionarán otras para dar mayor comodidad al público. El presupuesto de los trabajos es de 100 millones de pesos viejos, que serán parcialmente cubierto mediante un préstamo del Fondo Nacional de las Artes y el resto con presupuesto de la Dirección de Construcciones, que se hará cargo de los trabajos.

A continuación dio lectura a la nómina de artistas que expondrán en la sala del Museo. El 15 se iniciará el ciclo con una muestra de Beatriz Santaella, artista fallecida recientemente. El 27 se abrirá otra con obras de los precursores: Fader, Bravo, De Lucía, Subirats, Bernaregui, Suárez Marzal, Domínguez, etc.

Desde julio se ofrecerán conferencias ilustradas con audiovisuales y una muestra itinerante con obras pertenecientes al Museo. En ese orden de cosas se prevé la elaboración de un audiovisual inspirado en Fader, con la asistencia técnica de la Subsecretaría de Cultura de la Nación.

Funcionará —dentro de esos proyectos— un taller libre de artes plásticas que será el primero en Mendoza. El sistema, afirmó, permitirá la libre concurrencia de egresados y alumnos de Bellas Artes. Los sindicatos tendrán a su disposición este taller, al que podrán asistir los alumnos que cursen estudios secundarios.

Anunció finalmente que se dictarán clases especiales para niños en el subsuelo del edificio de la Casa Fader. Se trabajará en coordinación con la Subsecretaría de Cultura, la Escuela Superior de Bellas Artes, la Comuna de Luján de Cuyo y la Confederación General del Trabajo.

Una vez que concluyó la conferencia de prensa, las autoridades, periodistas y funcionarios recorrieron las instalaciones del lugar para inspeccionar la marcha de las obras.

Mejoras asistenciales en departamentos del Este

El Ministerio de Salud Pública informó que la Subsecretaría de Salud Pública ha iniciado una tarea de integración y coordinación de los servicios a desarrollarse en lugares hasta ahora dispersos, en el área de la atención médica a pobladores de zonas rurales. Para realizar una experiencia piloto en este aspecto —agrega la información— han sido elegidos los departamentos de La Paz y Lavalle.

El proyecto consiste en agrupar en un solo edificio la prestación de diversos tipos de atención médica, mediante el funcionamiento de los correspondientes equipos, profesionales y personal técnico, extendiendo los horarios de las prestaciones y el aprovechamiento integral de los elementos disponibles. La experiencia se eralizará ahora en Santa Rosa, en cuyo centro de salud se unirán los servicios específicos del Ministerio de Bienestar Soial con los de la Mutualidad de Empleados y Obreros de la Provincia (M.E.O.P.).

En Las Catitas se hará otro tanto con la MEOP y el Instituto de Servicios Soicales para Ferroviarios, de tal modo que la atención médica se concretará diariamente a través de tres profesionales.

Se ha dispuesto, por otra parte, la radicación en La Dormida de un médico que atenderá en el Centro de Salud durante seis horas por día.

Realizó su asamblea UNIMEV

La Unión Intersindical Mendocina para la Vivienda y el Desarrollo Económico Social (UNIMEV) realizó su asamblea general ordinaria. Fue presidida por el señor Héctor Stronlan, delegado por la seccional San Rafael de la entidad y actuaron como secretarios la señorita Rosario Luz, del gremio de SUPOVA, y el señor Ramón López, del Sindicato de Choferes de Camiones.

Al iniciarse la reunión se rindió homenaje a la memoria del general Perón, de miembros fundadores de UNIMEV y de empleados fallecidos. Luego fueron aprobados la memoria, balance, inventario e informe de la comisión revisora de cuentas correspondientes al último ejercicio y fueron elegidos tres revisores de cuentas titulares y tres suplentes, por el nuevo periodo.

Como miembros informantes del secretariado ejecutivo actuaron los señores Decio Naranjo, presidente, y Manuel Blanco, tesorero, y al término del informe se dio apoyo a la gestión cumplida.

Gremiales

Sindicato Unico Provincial Obreros del Vestido y Afines. — La comisión directiva invitó a los asociados a concurrir al acto de entrega de las becas "Antonio Valerga", a los hijos de afiliados que cursan estudios primarios y secundarios. La ceremonia tendrá lugar mañana a las 19 en el local de calle 25 de Mayo 2090, ciudad.

Asociación Trabajadores del Estado (A.T.E.). — El apoderado de la lista Azul y Blanca, señor José Vilaro, informó haber recibido la adhesión de diversos sectores de trabajadores de la provincia, para los comicios que se realizarán hoy y mañana para la renovación de autoridades del Consejo Directivo Central y de la seccional Mendoza.

Por otra parte, la Junta Electoral hizo saber que, para facilitar el sufragio en todos los sectores, se distribuirán 66 urnas, cuya ubicación puede consultarse en la sede gremial de calle Belgrano 1358, ciudad.

Sindicato Obrero Industria de la Madera. — La Junta Electoral elegida en reciente asamblea general de socios, informó que las elecciones se realizarán por voto directo y secreto por lista y color. Las listas deberán integrarse con 10 candidatos titulares, seis suplentes, tres revisores de cuentas titulares y dos suplentes y dos delegados congresales titulares y dos suplentes. El plazo para la presentación de listas de candidatos vencerá el 16 de este mes a las 21.30, aclarándose que para la oficialización, la lista deberá ser acompañada con la firma del 10% de los socios, que no figuren como candidatos, mencionando el nombre y apellido y lugar de trabajo. La Junta Electoral estableció los días lunes, miércoles y viernes de 20 a 21,30, para efectuar consultas relacionadas con el acto comicial.

Sindicatos Unidos Petroleros del Estado (SUPE). — Informó la comisión directiva a los afiliados y en particular a los delegados de todas las áreas, que han sido suspendidas las reuniones de sectores hasta el 15 de julio próximo. Ello se decidió para posibilitar la remodelación del edificio de la filial, que incluye la habilitación de un nuevo salón para el cuerpo de delegados y la ampliación de las secretarías para dotar de mayor funcionalidad a la sede y brindar comodidad a los afiliados.

Por otra parte se informó que cuando se tenga conocimiento del resultado de las paritarias, se citará en forma inmediata a reunión extraordinaria del cuerpo de delegados.

La comisión de Jubilados y Pensionadas de SUPE invitó a sus afiliados a concurrir a los actos que se realizarán en homenaje al general Enrique Mosconi, mañana, a las 11, en la explanada de la Administración Godoy Cruz del Yacimiento Mendoza. Además el gremio dio a conocer una declaración con motivo del aniversario del fallecimiento del general Mosconi, en que o define como "inmortal defensor de la soberanía argentina".

Sindicato del Personal de Micros y Omnibus. — Informó sobre las resoluciones de la reciente asamblea de delegados, que se constituyó en sesión permanente: "1º) Repudiar la actuación de la parte empresaria que pretende desconocer derechos ya adquiridos por los trabajadores del volante en disposiciones convencionales ya vigentes; 2º) en especial, repudiar la actuación de ciertos miembros que sistemáticamente se oponen al reconocimiento de cualquier tipo de conquistas por parte de los trabajadores del volante de la provincia de Mendoza (SIPEMON)".

Agradecen publicaciones de LOS ANDES

Padres de alumnos de la Escuela Normal Superior "Tomás Godoy Cruz", hicieron llegar una nota de agradecimiento a las codirectoras de este diario, señoras Carmen Usandivaras de Calle y Elcira Videla de Schiappa de Azevedo, por publicaciones aparecidas en LOS ANDES, con relación al problema de la falta de un local adecuado para dictar las clases de educación física.

Destaca la nota que se ha tomado conocimiento que las autoridades de la Intervención Federal, haciéndose eco de la situación, entregarán los terrenos que pertenecen a la Escuela Normal, aledaños al actual edificio, con lo que se ven satisfechas las inquietudes de los padres para que sus hijos cuenten con patios para recreos y sectores para gimnasios.

Una clase de folklore en la Escuela de Danzas de la Municipalidad.

Actividad en la Escuela de Danzas de la Comuna

Niños de 8 a 12 años, en un total de 250, asisten a los cursos de folklore y baile clásico en la Escuela de Danzas Folklóricas dependiente de la Dirección de Cultura de la Municipalidad de la Capital. Los programas de estudio han sido confeccionados en base a los principios fundamentales de la pedagogía y metodología de la danza, y están divididos en varios temas y especialidades.

Los cursos de folklore incluyen clases teórico - prácticas de coreografía de la danza, con sus correspondientes ejercicios preliminares tales como, apreciación del ritmo, pasos de baile que se desarrollan teniendo en cuenta la psicología general de cada danza y la psicología individual del bailarín. Además, se ofrece una reseña histórica y origen de la danza folklórica argentina, características generales, clasificación en las diferentes regiones naturales del país, maneras diferentes de interpretación coreográfica, según las zonas, la influencia del medio y del clima en la interpretación espontánea de cada individuo y la evolución folklórica en el momento actual.

Con respecto a la enseñanza de la danza clásica, se realiza mediante cursos infantiles formados por niñas de 8 a 12 años, que están a cargo de profesoras especializadas en tal disciplina y de una profesora de música.

Las clases se imparten diariamente en el 7º piso del Palacio Municipal.

Entidades diversas

Círculo de Amistad. — La entidad, que preside la señora Alicia L. de Rosas Mayorga, informó a sus socias que el 5 de este mes, a las 16, se realizará la reunión mensual ordinaria. Tendrá lugar en el domicilio de calle Pringles 1457, de San José, Guaymallén.

Proyecto para jubilados de la Policía

La comisión directiva del Centro de Jubilados, Retirados y Pensionados de la Policía de Mendoza realizará mañana una reunión extraordinaria. Tendrá lugar a partir de las 20, en la sede del Círculo Policial y en su transcurso se informará a los asociados sobre un proyecto que se presentará al Gobierno de la Intervención Federal, que contiene disposiciones notablemente beneficiosas para el sector pasivo de la policía, según se informó.

Por otra parte, el Centro recordó la reciente resolución de la Jefatura, en el sentido de que el personal en situación de retiro debe presentarse para actualizar domicilios. Los residentes en el Gran Mendoza cumplirán el trámite en el Departamento de Relaciones Policiales, los días hábiles, de 8 a 12; los de las restantes localidades, en las respectivas comisarías seccionales. La disposición rige hasta el 10 de este mes.

Universidades

Facultad de Antropología Escolar

Area psicológica. — Los profesores y delegados alumnos del área, fueron convocados para el miércoles, a las 20.30. Durante la reunión, que tendrá lugar en la sede de la Facultad, se considerará la presentación de los programas del primer cuatrimestre del presente año y la programación para el segundo cuatrimestre.

Nacional de Cuyo

Colegio de Lenguas Extranjeras. — Hasta el 6 estará abierto el registro para cubrir los interinatos y suplencias que se produzcan en inglés, alemán, italiano y francés, durante este año. Los interesados deben concurrir a avenida España 1551, de 16 a 20.

Si Ud. pensó en Columbia, está bien orientado.

INTERES ANUAL VENCIDO
18 MESES: 25,5%
12 MESES: 24,5%
6 MESES: 22,5%

Invierta su dinero con seguridad y buen interés, sin renunciar a la tranquilidad de disponerlo en caso necesario. Somos sus amigos, y para cada eventual, tendremos una solución.

• GARANTIA DEL ESTADO.
• LIBRE DE IMPUESTO A LAS GANANCIAS (EX REDITOS)

Columbia
S.A. DE AHORRO Y PRESTAMO PARA LA VIVIENDA.

MIEMBRO DE LA CAMARA ARGENTINA DE AHORRO Y PRESTAMO PARA LA VIVIENDA - ENT. AUTOR. - Nº 2116

MENDOZA: Espejo 214
Tels. 218113 - 218109

CAPITAL: CERRITO 388, 3er. Piso, Tel. 35-8998/8554
ZONA NORTE: Av. LIBERTADOR 3949, LA LUCILA
SAN MIGUEL DE TUCUMAN: SAN MARTIN 913, P. B.
CORDOBA: ROSARIO de SANTA FE 116, 1er. Piso
MAR DEL PLATA: BELGRANO 2426, Tel. 3-2173

OREGANO

Primera Calidad Libre de Impurezas

SOMOS COMPRADORES

Enviar muestra, precio y plazo de entrega a:
Italia 1170, 3º piso, "B". Rosario. Pcia. de Santa Fe

1|6|F|65088|3|6|A

Llaman a inscriptos en el barrio de la CGT

Los inscriptos como preadjudicatarios de viviendas del barrio CGT deben firmar el compromiso de compra-venta del lote y construcción. A tales efectos, deben concurrir a la delegación Regional de la central obrera, 25 de Mayo 1245, hasta el 15 de junio, de 9 a 12 y de 17 a 20, con documento de identidad.

Advirtió la CGT que será requisito previo e indispensable para la firma del documento de compraventa haber abonado íntegramente la cuota de inscripción, de $ 6.000, monto que a partir del contrato será considerado como parte de precio.

El precio definitivo del lote ha sido establecido en $ 15.000, financiado así: $ 6.000 al inscribirse, 31 cuotas de $ 200 a partir de junio; $ 800 antes del 10 de julio próximo; $ 1.000 antes del 30 de diciembre de 1975 y $ 1.000 antes del 31 de julio de 1976.

También a partir del 10 de junio, deberán abonarse la cuota de administración, establecida en $ 50 mensuales, conforme al contrato a firmarse.

LORETI y Cía.
TRASLADOS · SEPELIOS
Casa Central: SAN MARTIN 571, Cdad. Telef. 292219
Sucursal: ALBERDI 330, Cdad. Telef. 214407

AVISOS FUNEBRES

SEPELIOS

✝ **ALFONSA GRACIA VDA. DE RUIZ**
Falleció el 2-VI-1975

Sus hijos Antonio, Encarnación Manuela y Paz Dolores (Lola), hijos políticos Inés Pizi Vda. de Ruiz, Antonio Roig y Ramón Bejas, nietos y bisnietos, participan con profundo dolor su fallecimiento e invitan al sepelio de sus restos, hoy a las 11 hs., al cementerio de la Capital. Casa mortuoria: Gobernador C. González 260, Mendoza.
3|6|C|997|3|6

✝ **ALFONSA GRACIA VDA. DE RUIZ.** - Q. E. P. D. - Falleció el 2-VI-1975. - Sus nietos Hugo y Fanny Díaz, Roberto y Estela Ruiz, Nuria Roig, Rubén, Miriam y Aldo Juan Bejas, nietos políticos José Bruso Hi, Cristina Maffei, Eliana Funes y Liliana Lunari, bisnietas, Gabriela Eliana Díaz y Silvina Ruiz participan su fallecimiento e invitan a acompañar sus restos.
3|6|C|997|3|6

✝ **ALFONSA GRACIA VDA. DE RUIZ.** - Q. E. P. D. - Falleció el 2-VI-1975. - Sus sobrinos, Mariano Figuero y Encarnación Ruiz de Figuero; sus sobrinos nietos, Aldo Figuero, Alba Figuero de Meglioli, Juan Meglioli y Luisita Tozzi de Figuero; Gabriel Mariano, Raúl y Gema Meglioli Figuero; Daniela, Mariana y Valeria Figuero Tozzi, participan su fallecimiento e invitan al sepelio de sus restos.
3|6|C|065|3|6

✝ **ALFONSA GRACIA VDA. DE RUIZ.** - Q. E. P. D. - Falleció el 2-VI-1975. - Su hija política, Inés Pisi de Ruiz; sus nietos, Stella Marys, Eliana y Roberto, su bisnieta Silvina, participan con profundo dolor su fallecimiento e invitan al sepelio de sus restos.
3|6|C|985|3|6

✝ **ALFONSA GRACIA Vda. DE RUIZ.** - Q.E.P.D. - Falleció el 2-VI-75. - Sus ahijados: Manuel Pérez y Sra., Carmen R. Pérez de Cruz y Flia., participan con profundo dolor su fallecimiento e invitan al sepelio de sus restos.
3|6|C|172|3|6

✝ **ALFONSA GARCIA Vda. DE RUIZ.** - Q.E.P.D. - Falleció el 2-VI-75. - Lucrecia M. Vda. de Perez e hijos, participan con profundo dolor el fallecimiento de su querida comadre e invitan al sepelio de sus restos.
3|6|C|173|3|6

✝ **ALFONSA GRACIA VDA. DE RUIZ.** - Q. E. P. D. - Falleció el 2-VI-1975. - Personal directivo, docente, de servicio, Club de Madres, Comisión Cooperadora y alumnos de la Escuela Nº 141 "Cadetes de Aeronáutica", participan con profundo pesar el fallecimiento de la Sra. madre de su ex vicedirectora, Sra. Paz Ruiz de Bejas, e invitan al sepelio de sus restos.
3|6|F|65839|3|6

✝ **ALFONSA GRACIA VDA. DE RUIZ.** - Q. E. P. D. - Falleció el 2-VI-1975. - Elena de Fernández, Belia Fernández, participan con profundo dolor el fallecimiento de su querida amiga e invitan al sepelio de sus restos.
3|6|C|096|3|6

✝ **ALFONSA GRACIA VDA. DE RUIZ.** - Q. E. P. D. - Falleció el 2-VI-1975. - La Inspectora Técnica Seccional de la Zona J, personal directivo, docente y de servicio de la Escuela Nº 146, "Emilia Mingo de Armanini", participan el fallecimiento de la madre de la directora, Sra. Paz Ruiz de Bejas, y abuelita de la maestra Nuria Roig, y ruegan una oración en su memoria.
3|6|C|102|3|6

✝ **ALFONSA GRACIA VDA. DE RUIZ.** - Q. E. P. D. - Falleció el 2-VI-1975. - El Club de Madres de la Escuela Nº 146, "Emilia Mingo de Armanini", participa el fallecimiento de la madre de la directora, Sra. Paz Ruiz de Bejas y abuelita de la maestra María Roig e invita a acompañar sus restos.
3|6|C|102|3|6

✝ **ALFONSA GRACIA VDA. DE RUIZ** - Q.E.P.D. - Falleció el 2-VI-1975 - Tomás M. Lucero y Flia., Luis Curronti y Flia., Enrique Marinelli y Flia., Mercedes Pisi de Laponi y Flia., Mario Pisi y Flia., participan con profundo dolor el fallecimiento de la madre política de su hermana y tía Inés Pisi de Ruiz e invitan al sepelio de sus restos.
3|6|C|161|3|6

✝ **ALFONSA GRACIA VDA. DE RUIZ** - Q.E.P.D. - Falleció el 2-VI-1975 - Directivos y personal de Agrovial Mendoza S. A. participan su fallecimiento e invitan al sepelio de sus restos.
3|6|C|162|3|6

✝ **ALFONSA GRACIA VDA. DE RUIZ** - Q.E.P.D. - Falleció el 2-VI-1975 - Enrique González y Sra., E. González (h) y Flia., Carlos Escudero y Flia., A. de Boragine y Flia., E. Jorba y Sra. participan con profundo dolor su fallecimiento e invitan al sepelio de sus restos.
3|6|C|154|3|6

✝ **ALFONSA GRACIA VDA. DE RUIZ** - Q.E.P.D. - Falleció el 2-VI-1975 - Saverio Orlando y Nélida Fernández de Orlando participan con profundo pesar el fallecimiento de la madre de sus queridos amigos Paz Ruiz de Bejas y Ramón Bejas y ruegan una oración por su alma.
3|6|C|151|3|6

✝ **ALFONSA GRACIA VDA. DE RUIZ** - Q.E.P.D. - Falleció el 2-VI-1975 - María Elena Pappalardo de Brusotti, Juan Manuel Brusotti, Armando Pedrani y María Susana Brusotti de Pedrani participan con profundo dolor su fallecimiento e invitan al sepelio de sus restos.
3|6|F|...912

✝ **ALFONSA GRACIA VDA. DE RUIZ** - Q.E.P.D. - Falleció el 2-VI-1975 - Los amigos de su nieta, Nuria: Liliana Gabardós, Liliana S. de Amaro, José Amaro, Susana Karpovnik, Carlos Gabardós, Juan Carlos Torcivia, Liliana de la Sierra, Marita de Bonet, Alberto Bonet y Susana Escribano participan con profundo dolor su fallecimiento.
3|6|C|169|3|6

✝ **ALFONSA GRACIA VDA. DE RUIZ** - Q.E.P.D. - Falleció el 2-VI-1975 - José Flores y familia, Mario Ortiz y Sra., Rodolfo Arietta y Flia., Rosa de Arietta, Antonio Padilla y Flia., José Bellina y Flia., Bersardo Mesa y familia, Rubén Losta y Flia., participan con profundo dolor su fallecimiento e invitan al sepelio de sus restos.
3|6|C|167|3|6

✝ **ALFONSA GRACIA Vda. DE RUIZ.** - Q.E.P.D. - Falleció el 2-VI-75. - Sus vecinos: Familias: Salvi, De Blasco, Alvarez, Mardini, Quiroga, Dubio, Funes, Padilla, Arieta, Flores, Bellina, Aiello Mesa, Amaya, Ontiveros, Vidal, Pistolessi, Rafaelich, Furlani, Villalba, Arregui, Marturano, Alvarez D., Casilla, Biso, Lopresti, Piulats, Rodríguez, Peralta, López, Domínguez Montalto, Pereyra, Catania, Corradi, García, Marello, participan con dolor su fallecimiento e invitan al sepelio de sus restos.
3|6|C|174|3|6

✝ **ROSA ADELINA CARBALLO.** - Q.E.P.D.- Falleció el 2-VI-75.- Sus hijos, Juan Carlos y Daniel Carballo y demás familiares participan con profundo pesar su fallecimiento e invitan al sepelio de sus restos hoy, a las 17 hs., en el Cementerio de la Capital. Casa de duelo: O'Higgins 2475, Las Heras.
3|6|C|983|3|6

✝ **EXEQUIEL ARIAS**
Q. E. P. D.
Falleció el 2-VI-75.
C. A. S. R. y B. P.

Su desconsolada esposa: María Ortiz de Arias; sus hermanos: Aida Arias de Restiffo, Arcelia, Benito y Lorenzo; sus hermanos políticos: Segundo Sebastián Restiffo, Alberto y Estanislao Ortiz, Felipa Rejal, Clara Ortiz y Delia Stravalecce, sobrinos, primos y demás fires., participan con profundo dolor su fallecimiento e invitan al sepelio de sus restos hoy a las 16,30 hs. en el cementerio de Buen Orden. Casa de duelo Beruti 59, Ciudad de San Martín. Servicio Cochería Flores de S. Flores, San Martín.
3|6|F|65901|3|6

✝ **EXEQUIEL ARIAS. - Q.E.P.D.** Falleció el 2-VI-75. - C.A. R. y B.P. - Su hermana Aida Arias de Restiffo, su hermano político Segundo Sebastián Restiffo, participan con profundo dolor su fallecimiento e invitan al sepelio de sus restos.
3|6|F|65902|3|6

✝ **EXEQUIEL ARIAS. - Q.E.P.D.** Falleció el 2-VI-75. - C.A.S.R. y B.P. - Sus sobrinos, Benito S. Restiffo, Olga G. de Restiffo, Sonia, Viviana y Leticia Restiffo, Juan C. Restiffo, Carmen B. de Restiffo, Estela y Cristián Restiffo, participan su fallecimiento e invitan al sepelio de sus restos.
3|6|F|65902|3|6

✝ **EXEQUIEL ARIAS. - Q.E.P.D.** Falleció el 2-VI-75. - C.A.S.R. y B.P. - Sus primos: Germán Hilario, Alicia Fanny, Nelly Martha y Silvestre Oscar Arias Montivero; primos políticos: Martha Velasco, Demófilo Nieto, Guido Laborde y Nilda Picallo, participan con pesar su fallecimiento, e invitan al sepelio de sus restos.
3|6|C|110|3|6

✝ **EXEQUIEL ARIAS - Q. E. P. D.** - Falleció el 2-VI-1975 - C. A.S.R. y B.P. - Sus primos Doris, Enrique, Edith Olga y Dario y sus respectivas familias, participan con dolor su fallecimiento e invitan a acompañar sus restos.
3|6|F|65905|3|6

✝ **EXEQUIEL ARIAS. - Q.E.P. D.** - Falleció el 2-VI-1975. - Su hermano político: Estanislao Ortiz y familia, participan con profundo dolor su fallecimiento e invitan a acompañar sus restos.
3|6|C|100|3|6

✝ **EXEQUIEL ARIAS. - Q.E.P.D.** Falleció el 2-VI-75. - C.A.S.R. y B. P. - Sus hermanos políticos Alberto Ortiz, Felisa R. de Ortiz, Estanislao Ortiz, Delia Stravalacchi de Ortiz, Clara Ortiz Vda. de Ortiz, participan con profundo pesar su fallecimiento e invitan al sepelio de sus restos.
3|6|F|65902|3|6

✝ **EXEQUIEL ARIAS. - Q.E.P.D.** Falleció el 2-VI-75. - C.A.S.R. y B. P. - Sus sobrinos políticos Ana Ortiz, Hilda Ortiz de Julio, Mónica Ortiz de Díaz, Albertito Ortiz, Sarita Ortiz, Daniel Ortiz, Jorge Díaz y Miguel Julio participan su fallecimiento e invitan al sepelio de sus restos.
3|6|F|65902|3|6

✝ **EXEQUIEL ARIAS - Q. E. P. D.** - Falleció el 2-VI-1975 - C. A.S.R. y B.P. - María R. R. de Serrentino, Wuespi Gorra y familia, Osvaldo Viggiani y familia, Ramón Pérez Otero y familia participan su fallecimiento e invitan al sepelio de sus restos.
3|6|F|65900|3|6

✝ **EXEQUIEL ARIAS. - Q. E. P. D.** - Falleció el 2-VI-1975. - C. A.S.R. y B.P. - Familias de Zelaschi, Lanatti y Sagarraga, participan su fallecimiento e invitan a acompañar sus restos.
3|6|F|65905|3|6

✝ **EXEQUIEL ARIAS - Q. E. P. D.** - Falleció el 2-VI-1975 - C. A.S.R. y B.P. - Salvador Flores y familia participan con profundo dolor el fallecimiento de su estimado amigo Exequiel, e invitan al sepelio de sus restos.
3|6|F|65905|3|6

✝ **EXEQUIEL ARIAS - Q. E. P. D.** - Falleció el 2-VI-1975 - C. A.S.R. y B.P. - El Partido Demócrata de San Martín participa el fallecimiento de su correligionario, e invita al sepelio de sus restos.
3|6|F|65905|3|6

✝ **EXEQUIEL ARIAS. - Q.E.P.D.** Falleció el 2-VI-75. - Salvador Milio y Flia., participan con hondo dolor el fallecimiento de su apreciado amigo e invitan al sepelio de sus restos.
3|6|F|65914|3|6

✝ **EXEQUIEL ARIAS. - Q.E.P.D.** Falleció el 2-VI-75. - Pedro L. Pizarro y Flia., participan con profundo dolor el fallecimiento de su gran amigo Exequiel e invitan al sepelio de sus restos.
3|6|F|65914|3|6

✝ **EXEQUIEL ARIAS. - Q.E.P.D.** Falleció el 2-VI-75. - Esposa e hijos de Juan Sansone, participan con profundo dolor su fallecimiento e invitan al sepelio de sus restos.
3|6|F|65913|3|6

✝ **REIMUNDO POLICARPO ROSALES**
Q.E.P.D.
Falleció trágicamente el 2-VI-1975

Su desconsolada esposa: Manuela Pérez de Rosales; sus hijos: Rubén, Betty, Hugo, Teresa, Humberto, Rosa, Beatriz, Edith y Fabiana Rosales; hijos políticos: Santa Margarita Geremias, Alberto Osvaldo Echerri; sus hermanos: Bernardina, Lola y Elba Rosales; hermanos políticos, sobrinos, tíos, primos, nieto, Alejandro Rosales y demás deudos, participan su fallecimiento e invitan al sepelio de sus restos, hoy, a las 16.30 hs., al cementerio de Palmira. Casa de duelo: Calle Cano, Finca El Sol, Tres Porteñas, San Martín. Servicio: Cochería Milio. San Martín.
3|6|F|65915|3|6

✝ **REYMUNDO ROSALES. - Q. E. P. D. - Falleció el 2-VI-75.** - Personal Finca El Sol, Noel, y Cía., participan su fallecimiento e invitan al sepelio de sus restos.
3|6|F|65902|3|6

✝ **CELESTINO ECHEVARRIA**
Q.E.P.D.
Falleció el 2-VI-1975.
C.A.S.R. y B.P.

Su desconsolados hijos: Lucía y Julio Echevarría; hijos políticos: Antonio Cappadona y Elsa Pereyra; hermanos políticos: Gerónimo Serro y Antonio Serro, Silvestre Arrazubi y Victoria Funes, nietos, sobrinos y demás deudos participan con profundo dolor su fallecimiento e invitan al sepelio de sus restos hoy martes 3, a las 10.30 horas, al cementerio de la ciudad de Palmira. Casa de duelo: Uriburu 370, ciudad de Palmira. Servicio: Cochería Flores, de S. Flores, San Martín.
3|6|F|65906|3|6

✝ **CELESTINO ECHEVARRIA. Q. E.P.D.-** Falleció el 2-VI-1975. - Sus nieto.: Tito y Jorge y su futura nieta política María Cristina Spoggi participan con profundo pesar su fallecimiento e invitan al sepelio de sus restos.
3|6|F|65907|3|6

CASA FLORES "Villa Nueva"
BOSCHIN HNOS. S.R.L. SEPELIOS
BRA. DE LOS ANDES 4189 - TEL. 260428

✝ **CELESTINO ECHEVARRIA. Q. E.P.D.-** Falleció el 2-VI-1975. - Delia González Vda. de Pereyra y Flia., participan el fallecimiento de su apreciado consuegro e invitan al sepelio de sus restos.
3|6|F|65907|3|6

✝ **CELESTINO ECHEVARRIA. Q. E.P.D.-** Falleció el 2-VI-1975. - Luis S. Mathon y Flia., Mauricio Omar Mathon y Flia., Armando Lino Mathon, Odilia Alberta Mathon y Mercedes Vda. de Mathon, participan con pesar su fallecimiento e invitan al sepelio de sus restos.
3|6|F|65907|3|6

✝ **CELESTINO ECHEVARRIA. Q. E.P.D.-** Falleció el 2-VI-1975. - Francisca R. Vda. de Spoggi e hijos participan el fallecimiento del abuelo de su futuro hijo político e invitan al sepelio de sus restos.
3|6|F|65907|3|6

✝ **CELESTINO ECHEVARRIA. - Q.E.P.D.** Falleció el 2-VI-75.- Armando Esposito y Flia., y Raúl García e hijas, participan el fallecimiento del padre político de su principal Antonio Capadona e invitan al sepelio de sus restos.
3|6|F|58099|3|6

✝ **SANTOS TEODOMIRO LUCERO**
Q. E. P. D.
Falleció el 2-VI-75.

Sus hermanos: Aurora, Ramona, Ventura, Vicente, Pedro y Rafael Lucero, sobrinos, sobrinos políticos, primos y demás fires., participan con profundo dolor su fallecimiento e invitan al sepelio de sus restos hoy a las 16,30 hs. en el cementerio de Rivadavia. Casa de duelo calle Belgrano y Cabrera, Mundo Nuevo, Rivadavia. Servicio Empresa Ferreira, Rivadavia.
3|6|F|65904|3|6

✝ **RAUL HAMILTON OLIVERA. Q.E.P.D.** Falleció el 2-VI-75.- Su desconsolada esposa, Elsa Beatriz; sus hijos, Sergio y Raúl; su padre, hermana y tía: sus hermanos políticos, José Deogustin y Sra., Jorge De Lucía, Isabel de Minas, Ana de Jácamo, Evangelina de San Juan; sus concuñados, Sebastián Minas, Germán San Juan, Ramón Jácamo; su madre política, Adela de Deogustin; sus sobrinos, ahijados y demás deudos participan su fallecimiento e invitan al sepelio de sus restos que se llevará a efecto hoy, a las 17 hs., en el Cementerio de la Capital. Casa de duelo: Río Negro 507, Las Heras, Mza.
3|6|C|165|3|6

✝ **RAUL HAMILTON OLIVERA (Toto) - Q.E.P.D. -** Falleció el 2-VI-1975 - Su concuñado Sebastián Minas y señora Isabel de Minas y su sobrinito Lito, participa con profundo dolor su fallecimiento e invitan al sepelio de sus restos.
3|6|C|175|3|6

✝ **RAUL HAMILTON OLIVERA.- Q.E.P.D. - Falleció el 2-VI-75.-** Su concuñado Germán Sanjuan y señora Inés Deagustín y sobrinos Estela y Antonio, participan con profundo dolor su fallecimiento e invitan al sepelio de sus restos.
3|6|C|177|3|6

✝ **RAUL HAMILTON OLIVERA Q.E.P.D. - Falleció el 2-VI-75.-** Sus vecinos y amigos: familias García, Vidal, Fernández, Morales, Castro, Raitano, Cichinelli, Ferrigno, Corrales, Yanzón, Arancibia, Martínez, Matilde de Medina, Adelaida vda. de Raitano y Aida Menino, participan con profundo dolor su fallecimiento e invitan al sepelio de sus restos.
3|6|C|176|3|6

✝ **RAUL HAMILTON OLIVERA. Q.E.P.D.** Falleció el 2-VI-75.- Manuel Arancibia, Elena de Arancibia, Cristián Arancibia, Patricio Arancibia, Gloria de Arancibia y Patricito, participan con gran pesar el fallecimiento de su amigo e invitan al sepelio de sus restos.
3|6|C|166|3|6

✝ **Doctor OSCAR RAMON FERRARI - Q.E.P.D. - Falleció en La Plata, el 2-VI-1975** - Su esposa: Adela Raingo; sus hijos: Oscar C. y Elena Baccago; su nieta: Mariana; señora madre: Margarita Saint Denis de Ferrari; su hermano: Emilio Ferrari; hermanos políticos: Carmen Román de Ferrari, Carlos Raingo y Elda R. de Barragan, tío, sobrinos, primos y demás deudos participan su fallecimiento e invitan a acompañar sus restos al cementerio de La Plata hoy a las 9 horas. Casa mortuoria: Calle 62 Nº 1177. La Plata. Sepelios Juan Jorge Betti.
3|6|F|65840|3|6

✝ **HERNAN IGNACIO BILLAROS. - Q.E.P.D. - Falleció el 2-VI-75.-** C.A.S.R. y B.P. - Sus hermanos, Esther Estela Billarós de Cuadros, Elsa E. de Massey, Gladys E. de Aguilera, Elba P. Billarós de Abdón; su hermano político, Hugo Cuadros, sobrinos y demás deudos participan su fallecimiento e invitan al sepelio de sus restos, que se realizará hoy, a las 17, en el Cementerio de la Capital. Casa de duelo: Francia 540, Godoy Cruz.
3|6|F|3|6

PARTICIPACIONES

✝ **RAMON RAUL VILLEGAS**
Q. E. P. D.
Falleció el 1-VI-1975
C. A. S. R. y B. P.

Su desconsolada hermana Emilia e Isabel Munibez, primos, sobrinos y demás deudos participan con profundo dolor su fallecimiento y que sus restos fueron inhumados ayer en el cementerio de la Capital. Casa de duelo: Italia 4439, Villa Nueva, Gllén. Servicio: Casa Flores, Villa Nueva. Boschin Hnos. S.R.L.
3|6|F|65872|3|6

✝ **RAMON RAUL VILLEGAS - Q.E.P.D. - Falleció el 1-VI-75 C.A.S.R. y B.P.** - Fernando Bustos y Fernando Lázaro participan con dolor su fallecimiento y que sus restos fueron inhumados ayer en el cementerio de la Capital.
3|6|F|658,3|3|6

✝ **RAMON RAUL VILLEGAS - Q.E.P.D. - Falleció el 1-VI-75 C.A.S.R. y B.P.** - Héctor Cúneo y Flia., participan con profundo dolor su fallecimiento y que sus restos fueron inhumados ayer en el cementerio de Capital.
3|6|F|65873|3|6

✝ **RAMON RAUL VILLEGAS - Q.E.P.D. - Falleció el 1-VI-75 C.A.S.R. y B.P.** - José Alberto Araujo y Flia. y José Ramón Rodríguez y Flia. participan con dolor su fallecimiento y que sus restos fueron inhumados ayer en el cementerio de la Capital.
3|6|F|65873|3|6

✝ **ROLANDO ANTONIO PANASITI**
Q.E.P.D.
Falleció el 1-VI-1975

Sus vecinos del Barrio "4 de Junio" Flias. de: Andrés Gennari, Reta, Abrahan, Rubén Vicencio, Julia Benítez, Rodolfo Benítez, Poblete, Calderón, Studev, Mesa, D'Amico, Alberto Torres, Alarcón, Juan Olguín, Humberto Batilori, Edin Batilori, Juan Molinas, Alejandro Duarte, Juan Orellano, Miguel Ortiz, Paulino Llaneza, Oscar Llaneza, Juan C. Oviedo, Ricardo Velasco, Marta Bruno, Segundo Vergara, Chiavetta, Chiqui Alonso, Esther de Senin, Dante Alighieri, Peter Rodríguez, Delgado y Lucinda de Tabanera, participan con profundo dolor su fallecimiento y que sus restos fueron inhumados en el día de ayer en el cementerio de la capital.
3|6|C|051|3|6

✝ **MARIA ANA CHACON VDA. DE ANDRES. - Q. E. P. D.** - Falleció el 1-VI-1975. - Jefe y personal de Oficina Tupungato, Distrito 8, Empresa de Correos y Telégrafos, participan el fallecimiento de la madre política de su compañero de tareas, Víctor Elías Maida y que sus restos fueron inhumados ayer en el cementerio de Tupungato.
3|6|F|65911|3|6

✝ **MARIA ANA CHACON VDA. DE ANDRES. - Q. E. P. D.** - Falleció el 1-VI-1975. - Palermo Sosa y Flia., Alberto Pesalache y Flia., participan con profundo dolor el fallecimiento de la madre de su apreciada y querida amiga, Cristina, y que sus restos fueron inhumados ayer en el cementerio de Tupungato.
3|6|F|65911|3|6

✝ **MARIA ANA CHACON VDA. DE ANDRES. - Q. E. P. D.** - Falleció el 1-VI-1975. - Pedro León y Héctor Bastías, participan con profundo pesar el fallecimiento de la madre de su dilecto y gran amigo, Jaime Andrés, y que sus restos fueron inhumados ayer en el cementerio de Tupungato.
3|6|F|65911|3|6

✝ **MARIA ANA CHACON VDA. DE ANDRES. - Q. E. P. D.** - Falleció el 1-VI-1975. - Carlos Rodríguez, Francisco Chacón, Oscar Torres, Delia M. de Berón, Alejo M. Villafañe, Irma Alvarez, Mario A. Musso y Dora Yolanda Corzo, participan con profundo dolor el fallecimiento de la madre de su compañero de oficina, don Jaime Andrés, y que sus restos fueron inhumados en el día de ayer en el cementerio de Tupungato.
3|6|F|65911|3|6

✝ **ANA CHACON VDA. DE ANDRES. - Q. E. P. D.** - Falleció el 2-VI-75. - El personal del Ministerio del Trabajo, Delegación Mendoza, participa con hondo sentimiento de pesar el fallecimiento y que sus restos fueron inhumados ayer.
3|6|C|163|3|6

✝ **MARIA GABRIELA MORALES (Mimicha). - Q.E.P.D. - Falleció el 1-VI-1975.** - Sus desconsolados padres: Juan Carlos y María Cristina; sus abuelos: Enrique, Ilia, Marcelino y Yolanda; sus tíos: Silvia y Marcelito; sus bisabuelas: Maruja, Luisa, Rosa y Amelia y demás deudos, participan su fallecimiento y que sus restos fueron inhumados en el día de ayer, en el cementerio de Godoy Cruz.
3|6|C|178|3|6

✝ **MARIA GABRIELA MORALES Q.E.P.D.- Falleció el 1-VI-75.-** Norma y Osvaldo, participan con dolor el fallecimiento de su sobrina espiritual "Mimicha" y que sus restos fueron inhumados en el día de ayer.
3|6|F|65745|3|6

✝ **MARIA GABRIELA MORALES - Q.E.P.D. - Falleció el 1-VI-1975** - El Sindicato Empleados del Vidrio participa con profundo dolor el fallecimiento de la hija de nuestro compañero afiliado
3|6|C|941|3|6

✝ **JOSEFA LUCENA DE FERNANDEZ. Q.E.P.D. Falleció el 1-VI-1975. - C.A.S.R. y B.P.** - Su ahijado y sobrino, Ricardo F. Lucena Oca y flia., participan con profundo dolor su fallecimiento y que sus restos fueron inhumados en el día de ayer.
3|6|C|929|3|6

✝ **JOSEFA LUCENA DE FERNANDEZ. Q.E.P.D. Falleció el 1-VI-1975. - C.A.S.R. y B.P.** - Sus sobrinos, Silvia Eloisa Lucena de Reig, Raúl Roberto Reig, Jorge Raúl Lucena y Marta Noemí Despósito de Lucena y Alicia Teresa Lucena, participan con dolor su fallecimiento y que sus restos fueron inhumados en el día de ayer.
3|6|C|970|3|6

✝ **JOSEFA LUCENA de FERNANDEZ - Q. E. P. D. - Falleció el 1º-VI-1975** - Julio C. Olmedo, Lila R. Olmedo y Rogelio Olmedo, participan con profundo dolor el fallecimiento de su querida prima hermana y que sus restos fueron inhumados en el día de ayer.
3|6|C|114|3|6

✝ **JOSEFA LUCENA DE FERNANDEZ - Q.E.P.D. - Falleció el 1-VI-1975 - C.A.S.R. y B.P.** Su hermana política Juana Bisaguirre Vda. de Vargas; sus sobrinos: Roberto Vargas, Rosa Vargas Vda. de Pérez, Mafalda Triviño Vda. de Vargas, Julián Gelves, Roberto Meijim y sus respectivas familias participan su fallecimiento y que sus restos fueron inhumados ayer en el cementerio de la Capital.
3|6|F|65870|3|6

✝ **JOSEFA LUCENA DE FERNANDEZ. - Q. E. P. D. - Falleció el 1-VI-1975.** - Rafael Luna, Fernando Lucena y sus respectivos familiares participan con dolor su fallecimiento y que sus restos fueron inhumados ayer.
3|6|C|013|3|6

✝ **JOSEFA LUCENA de FERNANDEZ - Q. E. P. D. - Falleció el 1º-VI-1975** - Los vecinos: Lita Chirino, Juan Carnevalde y familia, Cristina Rincón y familia, Oscar Robert, Oscar Soscolo y familia, Roberto Reng, María vda. de Boe y familia, José Boe y familia, participan con dolor su fallecimiento y que sus restos fueron inhumados en el día de ayer.
3|6|F|65837|3|6

✝ **JOSEFA LUCENA de FERNANDEZ - Q. E. P. D. - Falleció el 1º-VI-1975** - Comisión directiva y socios de "Casa del Cine", participan con profundo pesar el deceso de la esposa de su consocio y amigo Andrés Fernández y que sus restos fueron inhumados ayer.
3|6|C|138|3|6

✝ **JOSEFA LUCENA de FERNANDEZ - Q. E. P. D. - Falleció el 1º-VI-1975** - Ricardo Aguilera y familia, Américo Aguilera y familia, Alicia Aguilera vda. de Lafferriere y familia y Rodolfina Aguilera de Olivares y familia, participan con profundo dolor su deceso.
3|6|C|123|3|6

✝ **JOSEFA LUCENA DE FERNANDEZ. Q.E.P.D. Falleció el 1-VI-1975. - C.A.S.R. y B.P.** - Escribano Luis José Pugni Fazano, Félix Viudez Pérez, María Ester Jáuregui de Schoch, Amalia Bravo, Mónica Chirivín y Jorge Raúl Lucena, participan el fallecimiento de la esposa de su amigo Andrés Fernández y hermana de su principal Escribano Manuel E. Lucena Cabello y que sus restos se inhumaron ayer.
3|6|C|971|3|6

✝ **JOSEFA LUCENA DE FERNANDEZ. Q.E.P.D. Falleció el 1-VI-1975. - C.A.S.R. y B.P.** - María Puig de Buj; Luis Buj y Flia. y Ernesto M. Buj y Flia., participan con profundo dolor su fallecimiento.
3|6|C|944|3|6

✝ **JOSEFA LUCENA DE FERNANDEZ. Q.E.P.D. Falleció el 1-VI-1975. - C.A.S.R. y B.P.** - Amadeo Reig y Flia., participan con profundo dolor el fallecimiento de la hermana del señor Manuel y Elida Lucena, y que sus restos fueron inhumados en el día de ayer.
3|6|F|65690|3|6

✝ **JOSEFA LUCENA DE FERNANDEZ. - Q.E.P.D. - Falleció el 1-VI-75.** - El personal directivo, docente, administrativo, de Ayudantías, Preceptorías y de Maestranza de la Escuela Normal Nacional Superior "Tomás Godoy Cruz", con profundo sentimiento de pesar, participa el fallecimiento de la hermana del estimado profesor del establecimiento, don Manuel Eloy Lucena, y que sus restos fueron inhumados en el día de ayer en el cementerio de la Capital.
3|6|C|148|3|6

✝ **JOSEFA LUCENA DE FERNANDEZ. - Q.E.P.D. - Falleció el 1-VI-75.** - José Lapa y Flia., César Martínez y Flia., participan el fallecimiento de la esposa de su vecino y amigo Andrés Fernández Vargas y que sus restos fueron inhumados ayer.
3|6|F|65902|3|6

✝ **JOSEFA LUCENA DE FERNANDEZ. Q.E.P.D. Falleció el 1-VI-1975. - C.A.S.R. y B.P.** - Su ahijado y sobrino, Ricardo F. Lucena Oca y flia., participan con profundo dolor su fallecimiento y que sus restos fueron inhumados en el día de ayer.
3|6|C|929|3|6

✝ **JOSEFA LUCENA DE FERNANDEZ. Q.E.P.D. Falleció el 1-VI-1975. - C.A.S.R. y B.P.** - Sus sobrinos, Silvia Eloisa Lucena de Reig, Raúl Roberto Reig, Jorge Raúl Lucena y Marta Noemí Despósito de Lucena y Alicia Teresa Lucena, participan con dolor su fallecimiento y que sus restos fueron inhumados en el día de ayer.
3|6|C|970|3|6

✝ **JOSEFA LUCENA de FERNANDEZ - Q. E. P. D. - Falleció el 1º-VI-1975** - Julio C. Olmedo, Lila R. Olmedo y Rogelio Olmedo, participan con profundo dolor el fallecimiento de su querida prima hermana y que sus restos fueron inhumados en el día de ayer.
3|6|C|114|3|6

✝ **JOSEFA LUCENA DE FERNANDEZ - Q.E.P.D. - Falleció el 1-VI-1975 - C.A.S.R. y B.P.** Su hermana política Juana Bisaguirre Vda. de Vargas; sus sobrinos: Roberto Vargas, Rosa Vargas Vda. de Pérez, Mafalda Triviño Vda. de Vargas, Julián Gelves, Roberto Meijim y sus respectivas familias participan su fallecimiento y que sus restos fueron inhumados en el cementerio de la Capital.
3|6|F|65870|3|6

✝ **JOSEFA LUCENA DE FERNANDEZ. - Q. E. P. D. - Falleció el 1-VI-1975.** - Rafael Luna, Fernando Lucena y sus respectivos familiares participan con dolor su fallecimiento y que sus restos fueron inhumados ayer.
3|6|C|013|3|6

✝ **JOSEFA LUCENA de FERNANDEZ - Q. E. P. D. - Falleció el 1º-VI-1975** - Los vecinos: Lita Chirino, Juan Carnevalde y familia, Cristina Rincón y familia, Oscar Robert, Oscar Soscolo y familia, Roberto Reng, María vda. de Boe y familia, José Boe y familia, participan con dolor su fallecimiento y que sus restos fueron inhumados en el día de ayer.
3|6|F|65837|3|6

✝ **JOSEFA LUCENA de FERNANDEZ - Q. E. P. D. - Falleció el 1º-VI-1975** - Comisión directiva y socios de "Casa del Cine", participan con profundo pesar el deceso de la esposa de su consocio y amigo Andrés Fernández y que sus restos fueron inhumados ayer.
3|6|C|138|3|6

✝ **JOSEFA LUCENA de FERNANDEZ - Q. E. P. D. - Falleció el 1º-VI-1975** - Ricardo Aguilera y familia, Américo Aguilera y familia, Alicia Aguilera vda. de Lafferriere y familia y Rodolfina Aguilera de Olivares y familia, participan con profundo dolor su deceso.
3|6|C|123|3|6

✝ **JOSEFA LUCENA DE FERNANDEZ. Q.E.P.D. Falleció el 1-VI-1975. - C.A.S.R. y B.P.** - Escribano Luis José Pugni Fazano, Félix Viudez Pérez, María Ester Jáuregui de Schoch, Amalia Bravo, Mónica Chirivín y Jorge Raúl Lucena, participan el fallecimiento de la esposa de su amigo Andrés Fernández y hermana de su principal Escribano Manuel E. Lucena Cabello y que sus restos se inhumaron ayer.
3|6|C|971|3|6

✝ **JOSEFA LUCENA DE FERNANDEZ. Q.E.P.D. Falleció el 1-VI-1975. - C.A.S.R. y B.P.** - María Puig de Buj; Luis Buj y Flia. y Ernesto M. Buj y Flia., participan con profundo dolor su fallecimiento.
3|6|C|944|3|6

✝ **JOSEFA LUCENA DE FERNANDEZ. Q.E.P.D. Falleció el 1-VI-1975. - C.A.S.R. y B.P.** - Amadeo Reig y Flia., participan con profundo dolor el fallecimiento de la hermana del señor Manuel y Elida Lucena, y que sus restos fueron inhumados en el día de ayer.
3|6|F|65690|3|6

✝ **JOSEFA LUCENA DE FERNANDEZ. - Q.E.P.D. - Falleció el 1-VI-75.** - El personal directivo, docente, administrativo, de Ayudantías, Preceptorías y de Maestranza de la Escuela Normal Nacional Superior "Tomás Godoy Cruz", con profundo sentimiento de pesar, participa el fallecimiento de la hermana del estimado profesor del establecimiento, don Manuel Eloy Lucena, y que sus restos fueron inhumados en el día de ayer en el cementerio de la Capital.
3|6|C|148|3|6

✝ **JOSEFA LUCENA DE FERNANDEZ. - Q.E.P.D. - Falleció el 1-VI-75.** - José Lapa y Flia., César Martínez y Flia., participan el fallecimiento de la esposa de su vecino y amigo Andrés Fernández Vargas y que sus restos fueron inhumados ayer.
3|6|F|65902|3|6

✝ **JOSEFA LUCENA DE FERNANDEZ - Q. E. P. D. - Falleció el 1º-VI-1975** - Alda Colombi y César Martínez y Flia., participan Delna Colombi de Frassinelli, con verdadero sentimiento de pesar, participan el fallecimiento de la hermana de su auténtico amigo Manuel Eloy Lucena, y que sus restos fueron inhumados ayer en el cementerio de la Capital.
3|6|C|149|3|6

✝ **MARIA BOMBADRE VDA. DE JURY - Q.E.P.D. - Falleció el 31-V-75 - C.A.S.R. y B.P.** - La H. Comisión Directiva, Organo de Fiscalización, Cuerpo de Damas Cooperadoras, Cuerpo de Profes

TOPONIMIA MENDOCINA

Por: JUAN ISIDRO MAZA (Miembro de la Junta de Estudios Histórico de Mendoza).

ANDIATIDES

(Para agregar a la palabra Andes)

Ampliando la etimología de la palabra Andes, es conveniente recordar a más de lo expuesto anteriormente, que dentro de la cultura incaica, existieron en épocas pre-colombinas los trovadores y poetas a los que les llamaban Jarawiku o Haravecos, figurando entre los que más se destacaron el llamado Neza-Hualt-Coyotl, quien compuso un himno en el que predecía la destrucción y el exterminio de su raza por una invasión que llegaría procedente de otros mundos; este poeta incaico decía que su inspiración estaba alumbrada por las diosas llamadas Andiatides, que revoloteaban más arriba de las crestas más empinadas de los Antis.

El Inca Manco Capac, inspirado también por las diosas Andiatides, ideó una larga oración que repetía diariamente porque con ella sentía el deseo de encontrarse con el dios Ylla Tecce Viracocha, rey y señor de los cielos y del Imperio de Pirúa.

El nombre Andiatides, para los incaicos era la representación de las mismas Musas, que la mitología griega asigna, vivían en el Parsano de la Fócica, morada de Apolo.

ASUNCION

Asunción fue el nombre del primer pueblo cristiano que se constituyó en el territorio que en la actualidad pertenece al departamento de Lavalle, y ello aconteció en 1749, cuando el fraile franciscano Marcos de Videla logró reunir en las proximidades de las lagunas de Guanacache a numerosos indios que se sometieron a la civilización y a cuya fundación prestó acuerdo la Junta de Poblaciones de Chile.

BATAN DE TEJEDA

Entre las personas más populares que existían en Mendoza en la época que el General San Martín organizaba el Ejército de los Andes, se destacaba don Andrés Tejeda, quien residía modestamente en el paraje de Panquehua.

Este ingenioso mendocino, al que se le decía Ño Tejeda, había construído un piano con madera del país y un reloj despertador, y de diversos modos demostraba su ingenio y habilidad manual.

También se lo conocía como el Molinero Tejeda, ya que tenía a su cargo un molino harinero.

Cuando el General San Martín recibió en el campamento del Plumerillo una cantidad de balleta o picote que se le remitiera desde la provincia de San Luis, para que la empleara en la vestimenta de los soldados, se encontró con la dificultad de que a dicho paño le faltaba la consistencia necesaria, por lo cual comisionó a don Andrés Tejeda para que abatanara la tela, siendo este el origen del nombre "El Batán de Tejeda"

Se dice también que don Andrés Tejeda, ya en aquellos años de 1816, fue el propulsor de la aviación y del paracaidismo, pues un día, queriendo demostrar su ingenio, ató a su cuerpo una especie de paraguas y en sus brazos y piernas, plumas de cóndor y con ello se lanzó al espacio desde un alto techo, confiado en que se sostendría en el aire y su descenso sería lento, pero el resultado fue un gran golpe contra el suelo, que le produjo, a más de fracturas, lesiones internas que meses después le originaron la muerte.

BARDAS BLANCAS

El nombre indígena de Bardas Blancas en lengua pehuenche es Malal Malla, ya que "Malal" entre sus significados es bardas rocosas cortadas a pique y también alojamiento, corral, estacada o fortificación.

Este paraje malargüino, aunque tiene un hermoso panorama por sus bardas blancas cortadas a pique y su río Grande, el más caudaloso de la provincia, según lo dicen algunos turistas podría llamarse más bien El País de los Tábanos, pues por la cantidad inmensa de grandes tábanos resulta un sacrificio acampar a orillas del bajo río en ciertas épocas del año, ya que las picaduras obligan a buscar otros parajes para pernoctar; en ciertas horas del día hasta los animales se arrojan a las aguas del río y permanecen semisumergidos, evitando así las molestas y dolorosas picaduras.

BAJADA DEL BERRACO

En la margen izquierda del río Atuel, y dentro de la jurisdicción del departamento de General Alvear existe un paraje llamado "Bajada del Berraco", el que se desprende de la medanada llamada la Vuelta del Cuchillo.

El nombre "Berraco" o "Bellaco" proviene de un modismo criollo para referirse a "Matrero", cuyo significado es "animal arisco" o "individuo que anda por los montes fugitivo de la justicia".

BAJADA DEL MORO

"Bajada del Moro", es el nombre del lugar donde se encuentra emplazada la toma del Canal Matriz de la Colonia San Pedro del Atuel, y su topónimo corresponde al lugar donde un caballo de pelo moro solía bajar para tomar agua del río.

BAÑADOS DEL ATUEL

Se llamaba "Los Bañados del Atuel" a un conjunto de brazos del río Atuel que iba formando los bañados e islas denominadas Pateuna, Cochicó, de La Pega, Lonco Huaca, del Cuello y Rincón del Cabo, llegando así antiguamente las aguas del río esparcidas hasta el territorio de La Pampa. En la actualidad dichos bañados han desaparecido en razón de la utilización de las aguas del río Atuel en los distintos cultivos.

Los indígenas a los bañados le llamaban "Mallin".

BARRANCAS

El territorio conocido como Barrancas, fue una antigua población indígena a la cual lograron llegar algunos misioneros a partir de 1610, que se dedicaron a la catequización y conocimiento de la civilización de la población de naturales.

Lleva el paraje el nombre de Barrancas en razón a sus numerosos ríos secos por donde bajaban las aguas pluviales, dejando sus barrancas cortadas a pique.

En el sur de la provincia existe otro paraje llamado Barrancas, nombre que en lengua pehuenche se dice "Utruf-Kon-Hue", o sea lugar donde existen barrancas. De ser estas con peñascos riscosos se pronuncia "Lil".

BOWEN

"Bowen" es el nombre de una importante población y de la estación del ferrocarril Sarmiento del departamento de General Alvear.

Su topónimo proviene de Sir Albert Edward Bowen, ciudadano inglés que en la República Argentina se desempeñó por muchos años como director general del entonces Ferrocarril Oeste.

BUTA-MAHUIDA

"Buta" en lengua pehuenche significa "Grande", y "Mahuida" es "Cerro", por lo que Buta-Mahuida es Cerro Grande.

BUTA-COVUD-LEUFVU

"Buta-Covud-Leufvú es el nombre indígena de los pehuenches para referirse a "Cajón del Río Grande, que es el nombre que se le da actualmente en la parte alta por lo encajonado del río.

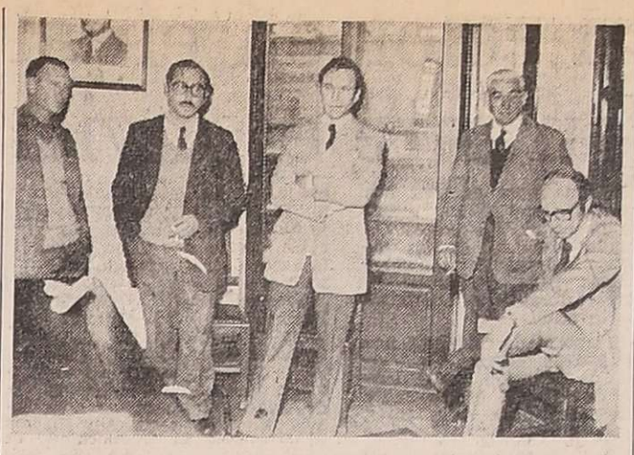

Miembros de la Asociación Geológica de Mendoza informan acerca de las reuniones.

Del 5 al 7 se harán Jornadas de Geología

Dirigentes de la Asociación Geológica de Mendoza informaron en la sede del museo "Profesor Manuel Tellechea", acerca de las Primeras Jornadas Cuyanas de Geología que ha organizado la entidad. Tendrán lugar durante los días 5, 6 y 7 en el teatro municipal "Julio Quintanilla".

Esta reunión técnico científica tendrá como fin la difusión, entre los profesionales del quehacer geológico, de los conocimientos adquiridos en las experiencias diarias de los problemas comunes a la región cuyana.

Los temas centrales a tratar son los vinculados a la minería y geología aplicada. Los problemas de los hidrocarburos y otras posibles fuentes de energía, serán tratados por profesionales de jerarquía nacional que ya han prometido su participación, según informaron los organizadores de las jornadas.

Entre los profesionales que tendrán a su cargo el desarrollo de algunos de los temas, se mencionó a los doctores Pedro Lesta, Pedro Criado Roque, Alberto Pegairás, Alberto Belluco, Eduardo Rodríguez, Emiliano Aparicio y Eddy Lavandalo.

Las sesiones de los días 5 y 6 se desarrollarán de 9.30 a 12.30 y de 17 a 20.30, mientras que la del 7 será de 17 a 20. La asistencia del público a las reuniones será libre.

Debe comenzar la poda de manzanos y perales

Las Agencias de Extensión Rural La Consulta y Tupungato del INTA recordaron a los fruticultores y podadores del Valle de Uco, que se está en época de iniciar la poda de fructificación en manzanos y perales, práctica cultural que se realiza todos los años con el fin de regularizar la producción, de obtener fruta de calidad, es decir de buen tamaño y color y facilitar los trabajos culturales, tales como: sanitarios, raleo de frutos, apuntalamiento y cosecha. Para ello se dan algunas normas generales a tener presente para efectuar una buena poda.

En primer lugar se explica que se entiende por poda de raleo, de rebaje e intensidad de poda.

Raleo: consiste en la eliminación completa de una rama desde su base. Rebaje: consiste en cortar una parte de la extremidad de una rama. Intensidad de la poda: se refiere a la cantidad de madera que se elimina con relación al total que comprende la copa del frutal. Esta puede ser: severa, normal o moderada.

El podador debe conocer el valor de las ramas que rebaja, suprime o deja. De ahí que debe tener conocimiento de las yemas y ramas que se encuentran en cada especie frutal, así como sus hábitos de crecimiento y de fructificación.

Antes de comenzar a podar las ramas, es indispensable observar al frutal en su conjunto. Esta observación permitirá: 1) Ver si las diferentes partes de la copa están equilibradas. Si no lo estuvieran, se poda más enérgicamente las ramas del lado donde aquella está más desarrollada. 2) Determinar la intensidad de poda que requiere, según haya sido el crecimiento vegetativo terminal de las ramas.

Se considera que una planta está en equilibrio en cuanto a producción de madera y de fruta cuando se ha tenido un rendimiento de fruta normal y el crecimiento del brote terminal promedio es de 25 a 30 centímetros de largo en manzano y de 50 a 80 centímetros en peral y duraznero. Un crecimiento menor indica haber tenido un exceso de producción, falta de nutrientes y de agua o un fuerte ataque de arañuela, etc. y habrá que realizar una poda severa para reducir la carga de fruta en la próxima temporada agrícola.

Por el contrario, un crecimiento mayor se ha debido a falta de fruta o a una poda muy severa el año anterior, en cuyo caso la poda deberá ser moderada para obligar al árbol a tener que producir más fruta. 3) El frutal debe tener 3 a 4 ramas principales que deben ser siempre las más altas, con el fin de favorecer la entrada al aire y a la luz para aumentar el rendimiento y obtener fruta de mejor color.

Formas de practicar la poda de raleo y de rebaje

La poda debe iniciarse cortando primero las ramas gruesas que compiten con las 3 ó 4 principales —nunca más de dos— dejando las más vigorosas y pobladas de ramas secundarias. Se prosigue cortando de la base todas las ramas secundarias rotas o secas que se entrecrucen y, en lo posible, todas aquellas que formen horquetas cerradas con la principal. Luego se realiza poda de detalle, raleando la más débiles y suprimiendo los chupones muy largos y vigorosos.

Las ramas que quedan no deben despuntarse, salvo que sean demasiado largas, en cuyo caso podrán rebajarse levemente o hacerlo sobre una rama lateral bien ubicada. En el caso que una rama secundaria muestre un desarrollo casi igual al de las principales, conviene practicar un pequeño despunte en la secundaria o rebajarla sobre una lateral, para que las principales sean siempre dominantes. Cuando una rama secundaria está mal ubicada, sacarla totalmente. No castigar las restantes para darle lugar. Cuando se desea achicar la copa, rebajar las ramas principales sobre secundarias que estén bien ubicadas.

Se debe tener presente que para obtener éxito en la poda, es necesario resolver previamente los problemas de riego, nutrición, insuficiencia de polinización, raleo de frutos, apuntalamiento y estado sanitario En caso de tener dudas o de estar interesado en obtener mayor información, los interesados pueden consultar en la agencia de extensión rural "INTA".

Becas

A Italia. — La señorita Francisca Leonor Pelayes Lanzilotta, profesora de Educación Diferenciada en Ortofonía y Sordos ha recibido un "Premio di studio - Corsi estivi della 59 annata ('75)", consistente en una beca para estudio de Lengua, Literatura y Arte Italianos, otorgada por la Scuola di Lingua e Cultura Italiana per Stranieri de la Universitá degli Studi di Siena.

Prof. Francisca Leonor Pelayes Lanzilotta

La profesora Pelayes Lanzilotta es egresada de la Facultad de Antropología Escolar de Mendoza y actualmente se encuentra realizando estudios de perfeccionamiento en el Centro de Logopedia y Foniatría del doctor José López Tappero, en Madrid, becada por el Instituto de Cultura Hispánica.

Nació en Mendoza. Hizo los estudios primarios en la escuela "Bartolomé Mitre" y los secundarios en la Escuela Superior del Magisterio. Ha tenido desempeño profesional en la provincia en el Centro Médico de Educación Integral del Niño no Oyente-Fonética Aplicada y en el hospital Regional de Rivadavia.

Por concurso obtuvo el cargo de directora-maestra de la Escuela 29 de Ortofonía y Sordos, de San Martín.

La moderna máquina, a poco de llegar a esta ciudad, procedente de Córdoba, a bordo de un camión.

Dirección Agropecuaria adquirió una excavadora

Una moderna máquina retroexcavadora adquirió la Dirección Provincial Agropecuaria, mediante licitación pública. Su costo asciende a pesos 1.500.000 y está destinada específicamente para la construcción y limpieza de desagües y canales.

Su accionar es totalmente hidráulico, posee un motor de 120 HP, un alcance de 10 metros con su brazo más largo y pesa 16.000 kilos. La capacidad de excavación llega a los 6 metros de profundidad.

Esta máquina será trasladada por ahora a la Colonia San Pedro del Atuel, de la Dirección Agropecuaria, situada en el departamento General Alvear. Se la utilizará para la construcción de drenajes a fin de evitar los perjuicios que ocasiona la revinición de los terrenos a los colonos de la zona.

La colonia San Pedro del Atuel tiene una extensión de 22.000 hectáreas, de las cuales 8.000 tienen derecho de riego, y está a cargo de la Provincia, mediante un convenio suscripto con el Consejo Agrario Nacional. Precisamente, la flamante máquina se adquirió con fondos de este convenio.

CRONICA POLICIAL

Dos personas fallecieron en un choque

En forma inmediata perdieron la vida el conductor de un automóvil y un adolescente, a raíz de una violenta colisión con un colectivo, en la ruta 40, a la altura del kilómetro 63, en Tunuyán. Las víctimas fatales fueron identificadas como Ricardo Neri Berón y el menor de 17 años Ricardo Gerónimo Coronel, con último domicilio en finca Saraguirre, de La Pintada, Tunuyán.

El coche que ocupaban, un Peugeot 404, chocó frontalmente con el ómnibus de T.A.C. que guiaba Miguel Angel Galdame Ríos, residente en calle Villegas sin número, de Las Pareditas, San Carlos. Ocurrió a las 21.30 del domingo.

También viajaban en el automóvil la esposa de Berón, señora Amalia Rita Bello y un hijo de ambos, Pablo Ricardo Berón, de 13 meses de edad. La señora sufrió lesiones leves en la nariz y la criatura resultó ilesa.

Hirió de un balazo al esposo en San Rafael

SAN RAFAEL. — En horas del mediodía fue llevado al hospital local el ciudadano José Santiago Landaburo, domiciliado en calle Vélez Sársfield s/n., de esta ciudad, presentando una herida de bala en el tórax, costado izquierdo a la altura de la clavícula.

Se estableció luego que el nombrado había mantenido una discusión con su esposa, por cuestiones familiares, a la que puso fin la mujer tomando un revólver calibre 22 corto con el que le efectuó un disparo. El herido quedó internado en el hospital.

Detuvieron a los autores de varios hurtos

El Departamento de Relaciones Policiales informó, en forma lacónica, sobre el esclarecimiento de varios hurtos, varios de los cuales fueron perpetrados por menores de 11 y 12 años en comercios de la avenida Las Heras.

Añade el comunicado también fue arrestado Mario Francisco Molina, residente en Rodeo de la Cruz, Guaymallén, a quien se le imputan los robos de ruedas de automotores en perjuicio de los señores Carlos Mascotto y Humberto Amado Berardi.

Por último, la información oficial indica que fue aprehendido Rolando Valverde, con vivienda en Juncal 1760, de Villa Hipódromo, Godoy Cruz, sorprendido cuando había ingresado en una obra en construcción previo romper el vidrio de una ventana.

Perpetraron varios robos en viviendas y un asalto

El señor Lorenzo Martinelli, residente en calle Progreso sin número, de Rodeo de la Cruz, Guaymallén, denunció en la seccional Novena un robo en su perjuicio por valor de 60 mil pesos.

De acuerdo a la información suministrada por el Departamento de Relaciones Policiales, los ladrones entraron en la casa de Martinelli y se apoderaron de 4.200 pesos en efectivo, un tocadiscos, un gamulán, una garrafa y 30 bolsas de almendras.

Menor asaltado

Dos individuos desconocidos, según la policía, asaltaron a un menor de 15 años y le robaron una campera reversible, un anillo de oro y un para de guantes de cuero, por un valor total de 1.000 pesos.

De acuerdo a la denuncia radicada en la seccional Séptima, de Godoy Cruz, por el señor Isidro Romano, padre del adolescente, domiciliado en Luis María Drago 159, de ese departamento, su hijo fue asaltado cuando caminaba en las inmediaciones de su residencia.

Otros dos robos

También se hizo conocer el hurto cometido en la vivienda del médico Julio Mariano Gómez, en carril Ozamis 464, de Maipú. Según el informe oficial, desconocidos ingresaron en el inmueble —en donde está instalado el consultorio— y se llevaron una linterna y un reloj despertador.

Por otra parte, en la seccional 31ª de Pedro Molina se presentó el señor José Antonio López, residente en Ombú 1074, de ese distrito, informando que los ladrones le sustrajeron alhajas y dinero en efectivo por un valor de 20.000 pesos.

Explotó una estufa: dos quemados

Personal de la Seccional 16ª de Las Heras, intervino a consecuencia de un accidente ocurrido en el interior del inmueble de calle Doctor Moreno 1125, de ese departamento donde explotó una estufa a gas de kerosene.

Recibieron graves quemaduras el ciudadano Pedro Herrera y su hijo de dos años de edad, los que fueron internados en la sala de Terapia Intensiva del Hospital Emilio Civit. Aquél presenta quemaduras de 1º y 2º grados, en un 85% del cuerpo, mientras que su hijo resultó con quemaduras de 1º, 2º y 3er. grados en un 90% del cuerpo. Al lugar concurrió una dotación del Cuerpo de Bomberos que sofocó el principio de incendio originado en el lugar.

Chocó un ómnibus en Córdoba. Murió una mujer

CORDOBA, 2 (Télam). — Una mujer murió y seis personas más resultaron heridas como consecuencia de un choque registrado hoy entre un ómnibus y un camión, en la ruta 8, a la altura del kilómetro 432, cerca de la localidad de Alejo Ledesma.

El accidente se produjo cuando un ómnibus de la compañía Chevalier, conducido por Oscar Adolfo Martínez, que se dirigía de Mendoza a Buenos Aires, chocó al camión cisterna guiado por Nicolás Diridio.

A raíz del fuerte impacto murió instantáneamente María Angélica Guevara de Titarelli, y resultaron heridos los dos conductores y los pasajeros del micro, Norma Guevara, Antonio Alberto Pérez, Angélica Dolores de Godoy y otra persona cuyos datos de filiación no se dieron a conocer inicialmente. Todos fueron hospitalizados en establecimientos sanitarios de la zona.

Sería de 22 muertos el saldo de 2 devastadores aluviones en Colombia

IBAGUE (Colombia), 2. (U. P. I.). — Un aterrador aluvión, provocado por el represamiento de dos quebradas, arrasó un pequeño caserío en las laderas de Los Andes, en el centro del país, causando la más grave tragedia de la presente estación invernal en Colombia, con un saldo de 14 a 17 víctimas, entre muertos y desaparecidos.

Casi simultáneamente se informó de otro desbordes similar que afectó a un centenar de personas en otro caserío del mismo departamento del Tolima, causando la desaparición de cuando menos cinco personas, según las primeras versiones.

Las autoridades locales enviaron brigadas de auxilios para asistir a los damnificados y buscaban precisar el número exacto de víctimas en ambos casos, ocurridos este fin de semana a causa del incremento de las lluvias en esta región montañosa.

"Yo estaba en mi cama cuando sentí como el ruido de 100 reses desbocadas, fue tremendo. Como pude, alerté a mi mujer y mis dos hijos. Y me alejé rápidamente a una parte alta", declaró Martín Cadena, uno de los sobrevivientes del desborde que cubrió el caserío Los Andes, cercano a la población de Rovira y a 37 kilómetros de esta ciudad en la madrugada del domingo.

De acuerdo con los primeros informes oficiales, el desborde dejó dos muertos y 12 desaparecidos, pero informes periodísticos han elevado la cifra a un total de 17 muertos. Una versión radial difundida hoy señaló que se han recuperado hasta el momento ocho cadáveres y hay otros siete desaparecidos, con lo que habría un total de víctimas de 15, según esa fuente.

Un vocero de la Cruz Roja de Ibague, capital del departamento del Tolima, dijo que se esperaba el retorno de la brigada de 25 personas, enviada para socorrer a los damnificados. Para tener una idea más exacta del número de víctima y de los daños.

La zona del desatre está a sólo unos pocos kilómetros de Rovira, pero no existe carretera y se requiere una caminata de 30 minutos a una hora para aproximarse a ese lugar.

El sobreviviente Martín Cadena relató también: "ví venir la estampida. Corrimos como locos pero la fuerzas de las aguas era inusitada y arrasó con lo que había. No quedó sementera alguna en muchos tramos. Varias fueron removidas y ví dos que parecían frágiles embarcaciones. Hubo mucho terror".

El otro desatre se produjo también en las primeras horas del domingo, en el caserío Catalina cercano a la población de Río Blanco y unos 110 kilómetros al suroeste de Ibague. Allí hay cuando menos 5 desaparecidos por el desborde del río Amamichu, que afectó el caserío y un bosque aledaño, a unas diez horas de caminata de la localidad de Río Blanco.

El portavoz de la Cruz Roja dijo que esa entidad había recibido también ayer la versión sobre el segundo desborde, pero no se tenía una información completa acerca de los daños.

Condenan al asesino de un policía y absuelven a otros dos procesados

Hugo Gilberto Díaz Guzmán fue condenado a 18 años de prisión como autor del homicidio del oficial de policía Ramón Armando Vicencio, hecho registrado el 28 de agosto del año pasado en el club nocturno "Las Vegas", de la ciudad de Tunuyán. En la misma causa fueron procesados y absueltos de culpa y cargo César Rolando Chirino y Roberto Orlando Murúa, a quienes se les imputaba el mismo delito.

El juicio oral se desarrolló en la Segunda Cámara del Crimen. El fiscal, doctor Joaquín H. Lamacchia había solicitado 20 años de prisión para Díaz, mientras que el defensor, doctor Raúl López, pidió al tribunal el mínimo de la pena.

Ramón Armando Vicencio se encontraba investigando un hecho delictivo ocurrido en Gutiérrez, Maipú, motivo por el cual se trasladó a Tunuyán, en donde existía una pista. En esas circunstancias concurrió al citado club nocturno a fin de entrevistarse con personas que, según se dijo, podrían informarlo sobre la autoría del hecho.

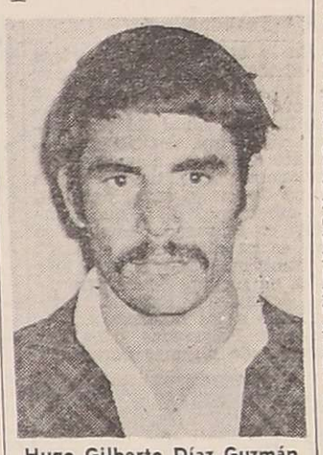

Hugo Gilberto Díaz Guzmán

Una de las mesas estaba ocupada por Díaz Guzmán, Chirino y Murúa, que llamaron al oficial Vicencio, a quien conocían. Los tres mantuvieron una breve charla, al cabo de la cual Díaz Guzmán hirió de tres balazos al policía, quien fue asistido en principio en el hospital Carlos Ponce y más tarde en el nospital El Carmen, en donde pereció.

Malestar en la Policía por aumentos adeudados

Afirman que se gestiona su pago

Los medios periodísticos fueron informados en la tarde de ayer del creciente malestar que existiría en las filas de la Policía de Mendoza con motivo del atraso en los pagos de la retroactividad correspondiente al aumento de los 400 pesos mensuales otorgados por el Gobierno Nacional a partir del 1º de marzo.

Los distintos voceros de la institución consultados a raíz de las versiones que circulan sobre "inminentes autoacuartelamientos", manifestaron que no desconocían la inquietud del personal, aun cuando señalaron que por el momento "no se tenían noticias concretas respecto a posibles medidas de fuerza más o menos inmediatas".

Con todo, se supo que el subjefe de la repartición, inspector general Ramón Armando Arrieta Cortez, habría concurrido anoche a la Casa de Gobierno "a efectuar consultas y proponer soluciones a fin de evitar cualquier conflicto de orden institucional.

También se indicó que el viernes último, el jefe de Policía, vicecomodoro Julio César Santuccione —quien se encuentra en Buenos Aires— remitió un radiograma a los jefes de las distintas unidades "para que informaran al personal que hasta ahora no se ha hecho efectiva la retroactividad por no haber depositado el dinero el Gobierno Nacional".

En las mismas esferas se indicó también que en fecha próxima serían entregados los uniformes a todo el personal de la repartición que hasta ahora no lo han usado, por distintas razones, como los cuadros del denominado servicio auxiliar, trascendido que ha sido recibido —según se dijo— de distinta manera.

Con el ministro

Aproximadamente a las 20.30 de ayer, el subjefe de Policía de la Provincia, inspector general Armando Arrieta Cortez, visitó en su despacho al ministro de Gobierno, doctor Rafael César Tabanera. Al término de la reunión, el ministro informó a los periodistas que el inspector Arrieta Cortez le había transmitido la inquietud de los cuadros policiales con respecto al estado de las gestiones tendientes a concretar un aumento de sueldos que en principio fue concedido a la repartición. "Como respuesta —señaló— le indiqué que el 8 de mayo fue girado al gobierno nacional el proyecto de decreto ley que establece ese incremento, y que estamos actualmente a la espera de que llegue la autorización ministerial a los efectos de ponerlo en vigencia".

Expresó además el doctor Tabanera que la Provincia cuenta con los fondos necesarios para hacer efectiva la mejora, y que ya están preparadas las planillas para proceder al pago tan pronto como se reciba la ratificación del gobierno nacional.

"Promesa del Interventor"

Alrededor de las 22 se hizo trascender que el subjefe de Policía envió un radiograma a las distintas unidades en donde se mencionaría "la promesa del interventor, doctor Luis María Rodríguez Marcó del Pont, de abonar el aumento antes del martes 10 del corriente".

En San Martín detúvose a dos extorsionadores

Miguel Angel Becerra Pereyra

Carlos Horacio Derroti Vásquez

Personal de la Brigada de Investigaciones de la Unidad Regional 3ra. con asiento en San Martín, logró poner término a las actividades de tres sujetos que planearon extorsionar a un conocido comerciante de la zona Este, mediante amenazas de muerte para él y su familia.

Hace aproximadamente diez días, el señor Federico Manzur Morcos, comerciante, domiciliado en calle 25 de Mayo 336, de esta ciudad, recibió una comunicación telefónica donde se le avisaba que en una casa en construcción de su propiedad encontraría una carta con indicaciones. El comerciante se dirigió al lugar indicado donde dentro de una de las habitaciones encontró una carta anónima. Se le exigía la entrega de diez millones de pesos, no especificándose si de la moneda vieja o nueva. La carta decía, además, que en caso contrario atentarían contra la vida de uno de sus hijos. A las pocas horas recibió consecutivamente dos o tres llamadas telefónicas donde aludían a la carta y las amenazas, añadiendo que "pronto le darían el lugar donde debía depositar el dinero".

Enterada la Brigada de Investigaciones sobre el particular, se realizó una amplia investigación, empleándose horas francas de servicios con recargos especiales, se planeó la estrategia para apresar a los delicuentes.

Las amenazas continuaban telefónicamente en el domicilio del comerciante, a la vez que en otra carta anónima se le conminaba que a las quince de ayer debía depositar el dinero en el cementerio, en un lugar que determinaron. Este nuevo hecho movilizó al personal policial el que montó un operativo en la zona y aproximadamente a las 17, llegaron al lugar dos menores de edad, quienes actuaban disimuladamente, pero al ser detenidos, pese a las primeras negativas, uno de ellos se confesó autor del hecho y dio los nombres de sus cómplices que resultaron ser Miguel Angel Becerra, argentino de 18 años, con domicilio en calle 60 Granaderos de ciudad, jornalero y Carlos Horacio Derroti, argentino, de 19 años, soltero, alfabeto y domiciliado igual que el anterior, a quienes se detuvo secuestrándose a Becerra un revólver calibre 22 corto, que llevaba en la cintura al momento de ser detenido.

La policía estableció que se trata de delincuentes comunes, sin ningún tipo de vinculación extremista, como describían en sus notas amenazantes. El cerebro del hecho fue un menor de 17 años que trabajaba como pintor en una empresa que casualmente se encuentra realizando tareas en la casa del comerciante. No existen implicados en el hecho e interviene la Justicia del Crimen de la Tercera Circunscripción.

Secuestróse una carga de alcohol

Personal policial del destacamento del Arco de Desaguadero, secuestró un camión con acoplado que transportaba alcohol, contenido que era simulado como solvente de tipo industrial.

El procedimiento fue cumplido por efectivos de la seccional 22ª que procedían a revisar las cargas de los camiones que a diario pasan por el control. El camión y su acoplado, chapa número M-159.130 marca Mercedes Benz, era conducido por César Miguel Penise, argentino, mayor de edad, residente en el departamento de Guaymallén.

Rápida ayuda a una familia que quedó sin casa

Merced a una rápida gestión de las autoridades competentes, una familia integrada por el matrimonio y cinco hijos —el menor de sólo un mes de vida— vio solucionado su problema de vivienda, al resultar parcialmente derrumbada su casa por causa de la lluvia.

La contingencia afectó al grupo de Emilio Bravo (changarín de feria), su esposa y cinco chicos, el mayor de 14 años y la menor, una niña nacida el primero de mayo. La humilde habitación que ocupaban en la calle Maipú del barrio "Jorge Newbery", Las Heras, cedió el domingo en parte, como consecuencia de la precipitación pluvial que soporta la provincia. El afectado concurrió a LOS ANDES alrededor de las 18 para exponer su situación, que fue trasmitida de inmediato al personal de la comisaría de guardia de la Jefatura de Policía. Un funcionario de ese servicio tomó contacto telefónico con empleados de turno del Ministerio de Bienestar Social, que minutos más tarde se hacían cargo de la situación.

Personal de la Dirección de Acción Social, dependiente de la subsecretaría de Promoción Social y Vivienda, se trasladó hasta el sitio de residencia de la familia Bravo y tras constatar lo delicado del caso, se dispuso el traslado de los damnificados al club "Filippini", donde permanecerán alojados hasta tanto sea reconstruida su vivienda.

Reclamos de estudiantes de Medicina

Alumnos de 5º año de la Facultad de Ciencias Médicas de la Universidad Nacional de Cuyo informaron que no concurren a clase desde el 30 del mes pasado para reclamar por diversos puntos, analizados en asamblea. Entre lo que solicitan mencionan la condicionalidad para cursar hasta diciembre con una materia de tercer año, pedido que fundamentan de la siguiente forma: "la resolución sobre regularidad salió el 15 de marzo de 1975; el curso de 5º año tiene la totalidad de las materias de 4º año aprobada; que la materia Farmacología requiere una preparación intensa de 60 días aproximadamente y el 50 % de los alumnos que se presentan a rendirla es reprobado; que existe el antecedente de que en 1974 se cursó 5º año en las condiciones que peticionamos e incluso debiendo una materia de 4º año; que el cambio de autoridades producido por dos veces conecutivas en el transcurso del ciclo lectivo 1974 y la consecuente variación del régimen de estudio y promoción de este ciclo, nos ha dejado sin posibilidades ni tiempo para regularizar nuestra situación".

En segundo término, reclaman la "reestructuración del actual sistema de estudios, fundamentando este pedido en que ante la inminencia de la finalización de nuestra carrera, nos vemos obligados a reflexiones y modificar en forma inmediata al sistema vigente, debido a que la experiencia vivida hasta el momento actual nos muestra la falta de rendimiento para llegar al tipo de medicina que creemos que nuestro país necesita".

COMUNICADO

A LOS COMPAÑEROS TRABAJADORES BANCARIOS

...Habiéndose producido el logro de nuestro objetivo, o sea la integración de la Banca Oficial a las reuniones de la Comisión Paritaria Bancaria, lo que implica lograr el tan ansiado convenio único, comunicamos a nuestros compañeros que han sido levantadas las medidas de fuerza dispuestas para los días 3, 4, 5 y 6 de junio, continuando el estado de alerta y de Asamblea permanente del plenario de Secretarios generales. Esto ha sido logrado a través de la unidad monolítica demostrada por el gremio.

ASOCIACION BANCARIA
SECCIONAL MENDOZA

3 6 F 6587 4 3 6

Departamentales

Las Heras

Concluyeron en Polvaredas los cursos sobre artesanía

Experiencia piloto a nivel nacional

POLVAREDAS (Las Heras) — En esta localidad cordillerana concluyeron los cursos sobre artesanía, dictados por personal del Consejo Nacional de Educación Técnica, y que se llevaron a cabo mediante un convenio que al respecto suscribieron ese organismo nacional, el Ministerio de Bienestar Social de la provincia, y Ferrocarriles Argentinos. Se anticipó que por primera vez se aplica este tipo de enseñanza en el país, por lo que Polvaredas resulta una experiencia piloto a nivel nacional.

El acto de clausura de los cursos tuvo lugar en el edificio de la escuela provincial Nº 134 "Correo Salinas", de la villa cordillerana, ante gran cantidad de vecinos de la zona, habitada principalmente por trabajadores ferroviarios y sus familias.

Estuvieron presentes el director y subdirector de Acción Social de la provincia, señores Luis Santander y Mario Pacheco; el doctor Eduardo Mas, la licenciada Beatriz Pugliese y la señorita Beatriz Gagliardo, de Gerencia Desarrollo de Personal, de Ferrocarriles Argentinos; el señor René Nóbrega, por el CONET; los señores Luis Alfredo Keena y Hugo Reina, del Ferrocarril Belgrano; representantes del Ejército y de Gendarmería Nacional, y periodistas. Las autoridades fueron trasladadas a Polvaredas en un tren especial que fletó Ferrocarriles Argentinos.

Representantes gremiales y funcionarios entregan equipos deportivos a los niños de la zona cordillerana.

49 egresados

En la escuela Salinas, y tras el arribo de las autoridades, se izó la enseña patria, y se entonó el Himno Nacional. Habló luego el señor Nóbrega para señalar que el CONET, mediante convenios con otros organismos, dicta una variada gama de cursos en el país. "El de mimbrería, dijo, que concluye en Polvaredas es el único que se ha dictado en el país".

También habló el doctor Mas, en nombre de Ferrocarriles Argentinos. Expresó, refiriéndose a los hombres y mujeres de Polvaredas que son capaces de plasmar obras tan hermosas y tan representativas de una zona inhóspita". Por último, el señor Santander agradeció a las autoridades del CONET y de Ferrocarriles por la inquietud mancomunada.

Se entregaron luego los diplomas correspondientes a los 35 egresados del curso de mimbrería, y a los 14, del curso de tejidos a máquina. Muchos de los participantes en los cursos son niños de apenas 10 años de edad. Por su parte, el mayor Blas Gómez Sáa entregó un par de esquíes y bastones, mientras que personal ferroviario obsequió a los niños equipos de fútbol. Se sirvió luego un almuerzo a la criolla y la reunión culminó con la actuación del conjunto que dirige Pedro Báez que ofreció bailes clásicos, y cantos y danzas nacionales.

Interés general

Se destacó que el plan piloto que se cumple en Polvaredas fue impulsado por la Secretaría de Transporte y Obras Públicas, por intermedio de Ferrocarriles Argentinos, y esta empresa, a través de su gerencia de Desarrollo de Personal, que cuenta con un departamento de Investigación y Apoyo Psico-Social.

Se dijo que es grande el interés despertado en la zona cordillerana por el accionar conjunto de tres organismos. De un total de 300 personas, aproximadamente, que forman la población de Polvaredas, unas 80, de ambos sexos y diferentes edades, se han volcado a la actividad complementaria del diario quehacer, que significan los cursos.

Se han efectuado en la zona plantaciones de mimbre, antes inexistentes, se advirtió, que han logrado una buena producción de materia prima para los artesanos. A las clases sobre mimbrería se suman las de artesanías regionales, tallas en piedra, tejidos de lana, manualidad en cuero, tejidos a máquina, etc. Próximamente, se anunció, se dictará otro curso sobre la realización de trabajos con materiales de rezago ferroviario, y que permitirá la obtención de objetos típicos de alta montaña. El taller artesanal montado en Polvaredas recibe el nombre de Casa de la Comunidad.

Una de las pequeñas asistentes a los cursos recibe su diploma.

Chagas

También las autoridades ferroviarias, agrega la información oficial, están trabajando para colaborar en la lucha contra el Mal de Chagas. Con ese motivo funcionarios especializados de la empresa realizarán una experiencia piloto en las localidades de Vallecito, Bermejo y José Martí, de San Juan.

En esos tres pequeños núcleos habitacionales, donde el ferrocarril, se dijo, cumple un rol preponderante, se encarará un plan integral. Además de los aspectos específicamente médico - sanitarios, se tendrán en cuenta factores psicológicos, sociológicos, económicos, educacionales y habitacionales de la población, y todo otro que se considere incidente en la generación y expansión del Mal de Chagas

Godoy Cruz

Disponibilidad de nichos en la necrópolis

GODOY CRUZ. — La comuna informó que en el cementerio municipal hay nichos a disposición de los contribuyentes, de deudos fallecidos entre abril de 1973 y agosto de 1974. Los interesados deberán concurrir a la dirección de Recaudación, de lunes a viernes, de 8 a 12.

Pago de sueldos

GODOY CRUZ. — Se ha iniciado el pago de sueldos y encasillamiento al personal de la Municipalidad. De acuerdo a lo informado por la oficina de prensa comunal, se abonará retroactividad de encasillamiento de enero a mayo de 1974, diferencia de encasillamiento de enero a mayo de 1975, trabajo insalubre, títulos, antigüedad, parte proporcional del sueldo anual suplementario sobre diferencia de encasillamiento 1974, y sueldo de mayo actualizado. El personal de contaduría general de la comuna, dice la información, trabajó en horario de 7 a 24, inclusive en días feriados, para terminar con la tarea del encasillamiento.

El color en el jardín durante el invierno

vivienda y Confort

En una nota anterior nos ocupamos del tema, recordando la muchas veces olvidada presencia de los recursos puramente arquitectónicos para embellecer el jardín durante la temporada invernal.

El aporte de color, sin necesidad de recurrir a las flores de estación provenientes de viveros, casi siempre cultivadas para otros fines, y en consecuencia fuera de todo presupuesto en estos casos, se puede lograr, como se insinuó con arbustos que sirven durante todas las estaciones. Damos a continuación una pequeña reseña de aquellos que consideramos adecuados durante el invierno, por su presencia en sí, o bien porque florecen en esa estación o la alegran con sus frutos.

Boj - (Buxus Sempervirens): Arbusto de crecimiento lento que alcanza después de muchos años unos dos metros de alto, pero que puede tener la altura y forma que se desee por la poda. Oriundo de las Islas Baleares, es muy rústico y admite cualquier suelo, el sol o la sombra. Forma ovoidal, follaje denso, muy ramificado, se conserva sin envejecer, razón por la cual es indicado en cierres destinados a muchos años. Las hojas son persistentes, ovales, coriáceas, de verde oscuro por arriba y verde amarillento por abajo. Según las variedades pueden ser las hojas por abajo plateadas, blancas o amarillas, detalle que torna a este arbusto decorativo durante todo el año.

Cotoneaster - (Cotoneaster Horizontalis - id. Saliciforma): Constituyen un grupo de arbustos oriundos de China, que varían de forma y tamaño de acuerdo a la latitud de origen. Pensamos que el más eficiente a nuestro fin es el primero, el Horizontalis, que, como su nombre lo indica, crece en forma horizontal, con sus ramas casi pegadas al suelo. No se desarrolla a la sombra ni en lugares muy húmedos, pero es indicado en nuestro ambiente. Siempre adorna. Sus hojas son caducas, redondas u ovaladas, pequeñas, de color verde oscuro lustroso, que se tornan rojas antes de caer a fines de otoño. De unas flores pequeñas y rosadas sin interés, deriva un hermoso fruto globoso de unos 5 mm. de diámetro, color rojo encendido, que permanece en la planta sin hojas durante todo el invierno.

Membrillo de flor - (Cydonia Japónica) Arbusto de forma irregular que rápidamente alcanza un metro de altura o poco más. Es oriundo del Japón, pertenece a la familia de las Rosáseas, rústico, se adapta a cualquier suelo, pero es necesario mucho sol para una gran floración. Las hojas son caducas, pequeñas y verde brillante. Florece en pleno invierno, con ramas cargadas de flores color rojo ladrillo.

Espino Amarillo - (Hippophae Rhamnoides): Proviene del Sur de Europa y es sumamente rústico. Forma ovoidal irregular de follaje denso puede alcanzar más de dos metros de altura, pero admite la poda rigurosa. Se cultiva por su follaje gris y el color llamativo de sus frutos, amarillo anaranjados, que permanecen todo el invierno. Las hojas persistentes cambian de color durante todo el año. Cuando jóvenes son gris plateado y se tornan poco a poco verdes en la cara superior.

Para tener los frutos invernales es indispensable plantar ejemplares masculinos y femeninos en proximidad.

Acebo - (Ilex Aquifolium): Interesante arbusto que puede alcanzar gran altura, pero que se mantiene al nivel deseado con la continua poda. Proviene de Europa, Asia y norte de Africa, existiendo muchas variedades y especies, incluso híbridos. De hojas persistentes de color verde negro brillante, bordes ondulados y espinosas, de textura coriácea. Florece en primavera, con flores blancas y fragantes. El fruto globoso, de 7 a 10 mm. de ancho, de color rojo brillante, permanece durante todo el invierno entre las hojas casi negras de este decorativo arbusto.

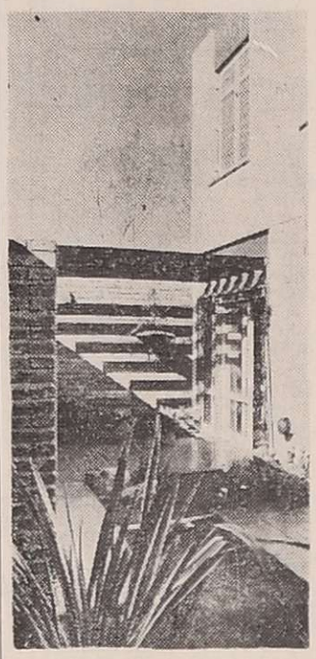

El Ciclamen

Originario de los Alpes europeos, es muy conocido entre nosotros como Violeta de los Alpes. Pertenece a la familia de las Primuláceas, y se encuentra como planta rústica en las laderas de los Pirineos, floreciendo en ocasiones entre la nieve hasta muy entrada la primavera.

El Ciclamino, como se lo denomina comunmente en Europa, es muy perfumado, no así las especies cultivadas y "perfeccionadas" que encontramos aquí en florerías y jardines.

Clima. — Al ser oriundo de climas fríos, se adapta a la temperatura invernal de Mendoza, resistiendo aún las heladas más fuertes, luego de un período de adaptación y aclimatación no inferior al año.

Los mayores cultivos se realizan en la Provincia de Buenos Aires con fines netamente comerciales, y se obliga a la especie a una floración prematura. Por ello es indispensable establecer el lugar de origen del ejemplar que se adquiera, ya que si proviene de Buenos Aires, durante los primeros meses deberán seguirse las siguientes instrucciones: Exponerlo únicamente al sol "filtrado" por otra vegetación, o de lo contrario ubicarlo al sol de la mañana (orientación Este). No obstante tratarse de una planta que prefiere el frío, durante ese tiempo deberán evitarse las heladas muy fuertes. Si en cambio se trata de una planta de origen mendocino, se la puede mantener continuamente al exterior, sin ninguna clase de preocupación, salvo la de evitarle excesiva luz y sol durante el verano.

Se trata de un bulbo no cíclico ni de hojas caducas, razón por la cual nunca debe perder las hojas.

Conviene conocer su comportamiento durante el año, que es como sigue: "Primavera, franca floración; verano, maduración de las semillas; Otoño, comienza a formar nuevos grupos de brotes y se insinúan los primeros pedúnculos florales; Invierno, alcanza la plenitud de su foliación y comienza la floración.

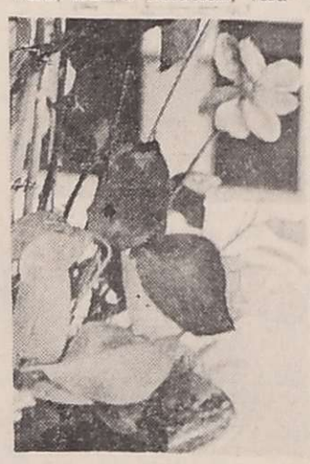

Tierra y riego. — Debe cultivarse preferentemente en maceta, debido a los cambios de zona ya apuntados, para invierno y verano. La tierra debe ser sumamente suelta, alcalina, con gran proporción de "detritus" vegetales, siempre húmeda pero sin agua. Debe regarse humedeciendo hojas y tierra. Es conveniente la costumbre de colocar un plato con agua debajo de la maceta, ya que favorece la planta.

Si se lo coloca en el jardín, es conveniente enterrar la maceta en forma tal que sobresalga unos cinco centímetros del borde del suelo. Riegue la tierra que rodea la maceta, porque así el Ciclamen recibirá humedad por absorción de la maceta.

Con estos cuidados es factible conservar estos ejemplares un tanto artificiales de que disponemos, durante unos cuatro años, tiempo en el cual, aparte de las enormes satisfacciones estéticas que nos brindará, nos proveerá de una interesante cantidad de semillas, que pueden cultivarse perfectamente. Cómo hacerlo con éxito, lo expondremos en otra nota.

Alberto Nardón

Valle de Uco

Tunuyán

Vialidad: obras proyectadas y las que están en ejecución

TUNUYAN — Importantes anuncios respecto a las obras proyectadas y a las que se encuentran en ejecución efectuó el titular de la Dirección Provincial de Vialidad en oportunidad de viajar a esta ciudad para poner en funciones al nuevo segundo jefe del Distrito Centro con asiento en este departamento.

El ingeniero Luis Carral formula declaraciones.

Camino El Alamo

En primer lugar, el ingeniero Luis Carral informo respecto del camino "El Alamo", una obra vial que reclaman los productores de una importante zona agrícola desde muchos años, ya que hasta hace muy poco tiempo venían sufriendo innumerables problemas para sacar las producciones hortícolas y frutícolas.

Al respecto, informó que la obra se encuentra por encima del 70 por ciento de su ejecución total. Tiene 19 kilómetros, se inicia en la ruta 40 frente al kilómetro 76 y se extiende el empalme con la ruta provincial Nº 89 que une Tupungato con el distrito Los Arboles en Tunuyán. Dispone de saltos y alcantarillas y un sistema de exclusas que anulan la capacidad erosiva del agua, compuesto de tres colectores que corren paralelo al camino en partes y que vuelcan dos de ellos en el arroyo La Estacada y el restante en el arroyo Guiñazú. Su ejecución demandará una inversión del orden de los 1.600 millones de pesos y su inauguración está prevista para antes de fin de año.

Con referencia a la obra "Campo Vidal" expresó que para su finalización resta un 10 por ciento del total de los 12 kilómetros de extensión, a lo largo de los cuales se ha construido una gran cantidad de obras de arte.

Indicó asimismo que el camino pavimentado entre El Zampal y La Arboleda —3 kilómetros— se encuentra imprimado en toda su extensión y con carpeta asfáltica en 6 kilómetros.

Zapata - Tupungato

Acotó luego que se están finalizando los estudios para mejorar el estado de la ruta provincial Zapata - Tupungato. Los trabajos incluirán el ensanche de la carpeta en algunos tramos. Anunció asimismo que ya se ha adjudicado la pavimentación del circuito que conforman las calles Calderón, Zapata y Buenos Aires en el departamento de Tunuyán y que la iniciación de los trabajos se produciría dentro de los próximos 60 días, y que se convertirá en ruta primaria provincial a la actual calle Tabanera, en el distrito Los Sauces de Tunuyán. Ello significa que la arteria indicada será pavimentada y que sus banquinas serán tratadas, es decir, compactadas e imprimadas.

Obras menores

Informó asimismo que se han realizado trabajos de enripiado en las calles: Calise, calle de acceso al cementerio y calle principal de Casas Viejas, todas de San Carlos; San Martín (distrito La Primavera), Quintana, Los Volcanes, Los Sauces (distrito del mismo nombre) y calle Tabanera, todas de Tunuyán y en calle La Carrera de Tupungato. En esta última, también se han realizado los siguientes trabajos: enripiado de calles interiores de Campo Vidal, calle de acceso a Villa Bastías y trabajos de defensa sobre el arroyo Anchayuyo en el camino "Los Cerrillos".

Sociales

Viajeros. — TUNUYAN. — A España el señor Juan Rubio y su esposa, Agustina Ramírez de Rubio.

Tupungato

Entidades de bien público

Rotary Club. — TUPUNGATO. — La rueda interna de la entidad instituyó una beca de estudios secundarios para el presente año lectivo. Resultó favorecida la alumna Juana Gladys Nevot del colegio "Compañía de María".

San Carlos

Autoridades de comisiones periescolares

CHILECITO. — Durante el curso de una asamblea de padres se procedió a la integración de comisión cooperadora y club de madres de la escuela Nº 34-H- "Renée Delfino de Di Genaro" de este distrito. La primera quedó integrada de la siguiente forma: presidente, Arnaldo Muñoz; vicepresidente, Antonio Videla; secretario, Juan Carlos Tobares; prosecretario, Guillermo Godoy; tesorero, Horacio Rejáin; protesorero, Santiago Arriagada. Se designaron además cinco vocales. La segunda quedó formada así: presidenta, María Pelleriti de Di Tavi; secretaria, Viviana Muñoz; prosecretaria, Delfina D. de Lagos; tesorera, Nancy Lusso; protesorera, Ana E. Pivetta y cuatro vocales.

El funcionario que tomó posesión del cargo recibe el saludo del director de Vialidad.

Distrito Vialidad Centro

TUNUYAN. — Durante un acto cumplido en la sede de la delegación del Distrito Centro de la Dirección Provincial de Vialidad, asumió sus funciones el segundo jefe de la entidad, señor Jesús Alberto Cibeira. El nuevo funcionario que ocupa un cargo que se encontraba vacante desde hace más de un año, se desempeñó como concejal por el Frejuli hasta la fecha en que se produjo la intervención a la Provincia. A pesar de su juventud, es un antiguo militante del justicialismo. Asistieron al acto el titular de la Dirección Provincial de Vialidad, ingeniero Luis Carral; el teniente coronel Horacio Farmache; el ex intendente de este departamento señor Rafael Callejón; ex concejales del Frejuli, el director del hospital "Carlos Ponce" doctor Pedro Linares R., y otras autoridades partidarias del justicialismo. Estuvo presente asimismo el jefe del Distrito Centro, arquitecto Jorge Figueroa.

Luego de ser puesto en funciones el señor Cibeira se dirigió a los presentes prometiendo su mayor esfuerzo para que la delegación cumpla con la importante función que se le ha designado de la forma más eficaz posible.

IMPACTO CIERRES
PUERTAS PLEGADIZAS Y CORREDIZAS SUAVE COMO EL DESLIZAR DE UNA ORUGA DESCALZA
SAAVEDRA 153 - San José - Mza.

MADERAS TERCIADAS
CAÑOS Para Irrigación
CEMENTO CAL Viva e Hidratada LADRILLOS
MADERAS Para la construcción y carrocerías
SILOS Para almacenaje y transporte de cemento a granel
MATERIALES CALIZOS Para techos, hormigón armado y usos viales
MOTORES LOMBARDINI CIASA
MAQUINAS ELECTRICAS ROTATIVAS TENAS S.A.
MOTORES ELECTRICOS
SOMECA s.a. Urquiza 357
SOCIEDAD MENDOCINA DE CALES Y AFINES Teléf. 250158 Mza.

CORTINAS AMERICANAS,
MADERA Y DE ENROLLAR
CORTINADOS DE VOILE.
CORTILENE
cortinas LAZARTE
Padre Arce 113 Godoy Cruz - Tel. 220501

ALUMINIO
VENTANAS
PUERTAS VIDRIERA
PARASOLES y PUERTAS
MEDIDAS PARA CADA NECESIDAD
SAN JUAN 561 — MENDOZA

CALEFACCION CENTRAL CON RADIADORES
CALEFACCIONES MASTER
TECNICA AL SERVICIO DEL CONFORT
Asesoramiento Técnico Gratuito: Ing. OSCAR H. NIEVAS
INSTALACIONES TERMOMECANICAS CENTRALES PARA AGUA CALIENTE
SALTA 1425 - MZA. - TEL. 240627

HERRERIA DE OBRA de JOSE ARGUMEDO
REJAS, MAMPARAS, PORTONES, VERJAS
Recibo Bonos - Alberdi 681 - San José

CONSTRUYE O ARREGLA SU CASA?
AEREADORES
REVESTIMIENTOS
VINILICOS Y MADERA
CERAMICA roja Cattaneo
MAMPARAS para baños
PARQUET de todo tipo
PISOS de goma PIRELLI
REVESTIMIENTO Castelar de cobre y bronce
PUERTAS PLEGADIZAS placas enchapadas de madera
GRIFERIA artesanal Fersa
Amplio Stock
Entrega Inmediata
MAUCCI CUYO
PATRICIAS MENDOCINAS 915
TEL. 292087 • MENDOZA

para MAYOR COMODIDAD del PUBLICO de los DISTINTOS DISTRITOS de GUAYMALLEN
RECEPTORIA
LOS ANDES
EL ANDINO
en su NUEVO LOCAL
• SUSCRIPCIONES
• RECEPCION de AVISOS
• HORARIO ESPECIAL PARA AVISOS NOCTURNOS
Avda. BANDERA de los ANDES 4020
TEL. 261680
VILLA NUEVA - GUAYMALLEN

cedro BAC pub. S.A.
* MADERAS MISIONERAS
* PINO PARANA
* TERCIADOS
* MACHIMBRES — ZOCALOS
* LAMINADO DECOZ
* AGLOMERADOS COINDEL
* AGLOMERADOS NOVOPAN
* CHAPAS MIGUET
GIRO S.A.
AYACUCHO 168
Tel. 217377
MENDOZA

AISLAMIENTO DE VASIJA VINARIA.
PARA UNA PROTECCION TOTAL CONTRA LAS ALTAS TEMPERATURAS SE APLICA
POLIESTIRENO EXPANDIDO.
EL AISLANTE MAS EFICAZ QUE SE CONOCE.
CONSULTE AL DEPARTAMENTO TECNICO DE
AISLANTES DE CUYO
FABRICAS
En Mendoza: Aristóbulo del Valle 815 Benegas Godoy Cruz Tel. 222644
En Córdoba: Palermo 160 Villa Azalais Tel. 712271 - 718278
OF. Bs. As.: Cordoba 875 Piso 14 - Dpto. Tel. 31 1595

Lograr objetivos prescindiendo de toda tipología convencional

vivienda y confort

La casa para la familia tipo dispone en la actualidad de un reducido número de estancias, cuyo ordenamiento dentro del conjunto está sujeto, en muchos casos, a cánones y reglas impuestas por éxitos anteriores. Es corriente oir decir, en referencia directa a las viviendas que componen los barrios de carácter social, que muy poco se puede innovar en 80 metros cuadrados, con tres dormitorios.

A lo largo de las muchas publicaciones de casas mendocinas que hemos dado a conocer en ésta página, en varias oportunidades los proyectos consignados desmintieron esta escéptica afirmación.

Nuestra arquitectura para la casa del hombre, no está sujeta a estilos y modas, pero se ve forzada a desenvolverse dentro de las limitaciones que le imponen las ocasionales circunstancias económicas, reguladoras del espacio exterior e interior, aparte de otros factores secundarios.

El arquitecto debe conformar las premisas del usuario, en el terreno que el mismo le proporciona, que por supuesto no puede ser susceptible de cambios de forma, dimensión y orientación.

Esta casa de hoy

El Dr. Sergio Birnbaun disponía en la calle Oloscoaga 1422, Ciudad, de un lote de 9,20 metros de frente y contrafrente, por 23 metros de profundidad, orientado al Este. La superficie del terreno suma 245 metros cuadrados.

Confió el proyecto de la casa a un equipo de jóvenes profesionales, integrado por los arquitectos María Cocchi, Graciela Groisman, Morta Rómboli y Ernesto Tonelli, a quienes notificó en carácter de premisa, que la vivienda debía desarrollarse en una sola planta, excepción hecha de las dependencias de servicio; gozar de una perfecta ventilación y asoleamiento en todos los ambientes; contar con dos ingresos, para destinar uno a los usos de servicio; un lugar apto como estudio del dueño de casa, que es médico; un estar diario, indispensable, por la presencia de los niños, aún pequeños, y comodidad para un automóvil.

En síntesis, un programa bastante extenso a resolver en un terreno de dimensiones reducidas, especialmente en lo ancho, con los inconvenientes surgidos de la premisa de desarrollo en una sola planta.

El proyecto

La obra se encuentra actualmente en detalles de terminación, siendo por lo tanto posible valorar los resultados, que en nada se diferencian del proyecto original, cuyas plantas reproducimos, y que acucian el interés al alejarse por completo de los esquemas más corrientes en casas de tres dormitorios y estar-comedor, levantadas en lotes comunes de la ciudad.

Para el profano, es una casa que se desarrolla a partir de una fachada en plano oblicuo a la línea de edificación que sitúa en zig-zag las distintas dependencias, todas con ángulos rectos, quedando los ángulos agudos únicamente en los jardines del frente e interior. Los autores nos informaron que éste proyecto no responde a ninguna tipología convencional, aunque se aproxima a un esquema en "L", y que es la resultante de un programa central: lograr las mejores orientaciones para todos los cuartos en un terreno angosto. Esas orientaciones se dan, precisamente, en sentido transversal.

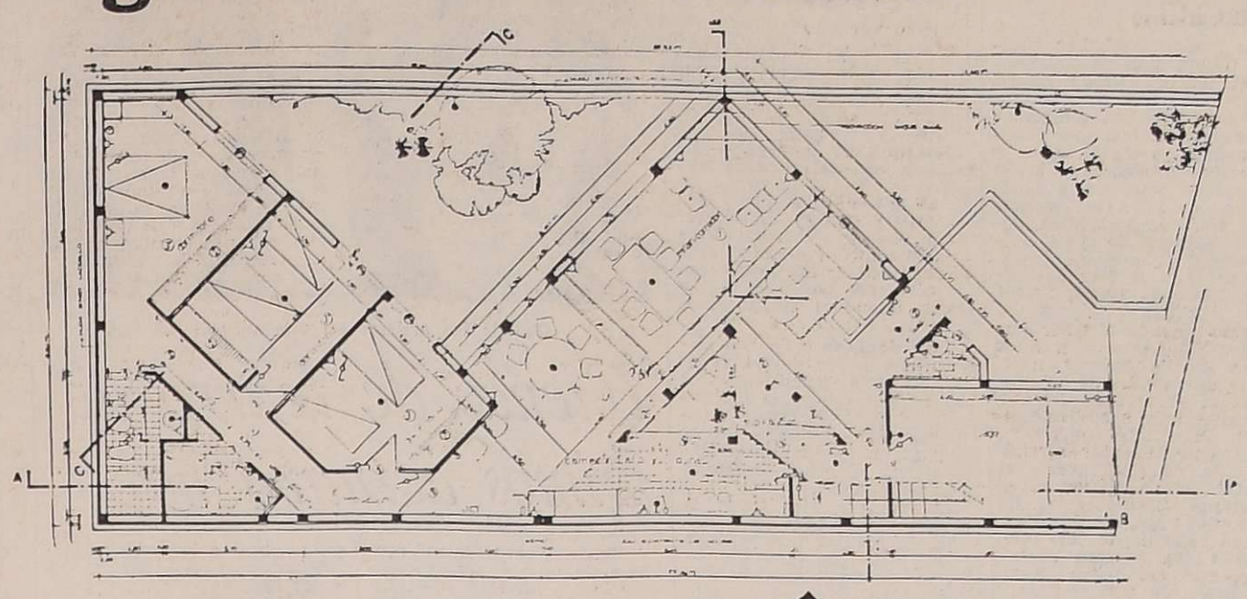

El plano de la planta baja, de acuerdo a obra, es muy elocuente en relación con la forma adoptada como más conveniente para lograr las mejores orientaciones para todos los ambientes.

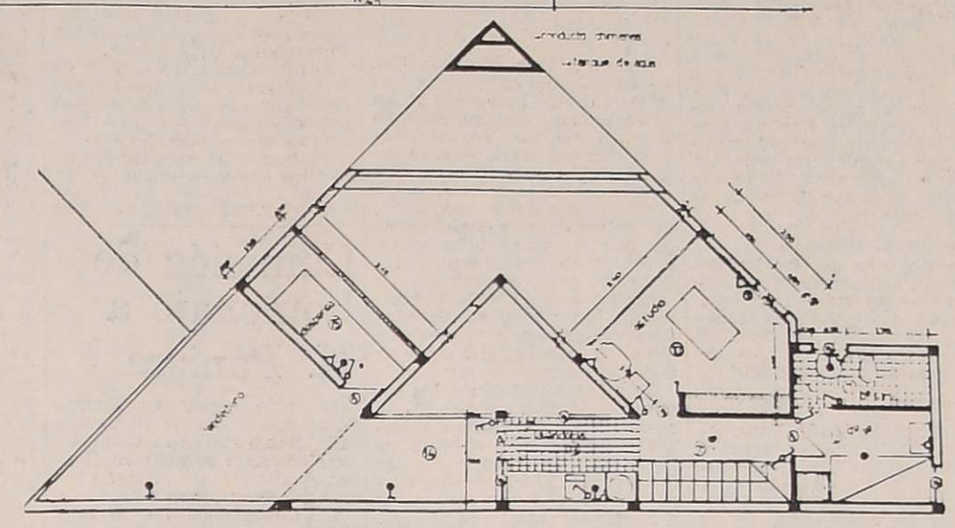

La construcción cubre 170 metros cuadrados, de los cuales 136 ocupan la planta baja. Los patios, 110 metros cuadrados y sólo ocho fueron destinados a aleros.

Los cálculos de las estructuras los realizaron los ingenieros Goldberg, Nadal y Morales, y la dirección el Ing. Mario Groisman.

Itinerario

La casa cuenta con dos ingresos. El de servicio, por el garage, comunica con la cocina directamente, y a la derecha con el resto de la planta baja y una escalera que asciende a la planta alta, en la cual encontramos, sobre el garage, con vista a la calle, el dormitorio de servicio y su cuarto de baño. Sobre la medianera se encuentra el lavadero, seguido de una terraza que se utilizará como tendedero, alejado de las visuales del jardín de la casa por la presencia de una pequeña habitación en línea diagonal, destinada a despensa.

Por la escalera que se asciende a esta planta también se ingresa al cuarto destinado a estudio, del que nos ocuparemos más adelante.

Desde algo más de la mitad de la profundidad del garage, parte la fachada de la casa en línea oblicua hasta encontrarse con la medianera Sur. Queda hacia la calle un espacio de regular tamaño, en forma triangular, destinado a un gran cantero elevado.

Detrás de este muro se encuentra el ambiente de estar, alejado de la calle por la inclinación del mismo, pero integrado a ella con un gran ventanal. En este mismo muro, muy contiguo al garage, el acceso principal comunica al estar comedor, con visual directa a un pequeño jardín ubicado entre la cocina y la estancia principal citada.

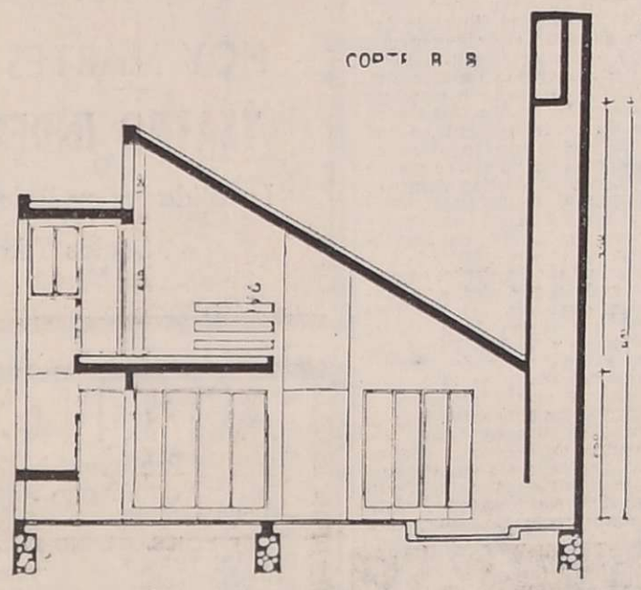

Este corte de la vivienda, de medianera a medianera, en línea que parte de la chimenea, da una idea clara de la trascendencia que adquiere el techo inclinado que cubre las dos plantas.

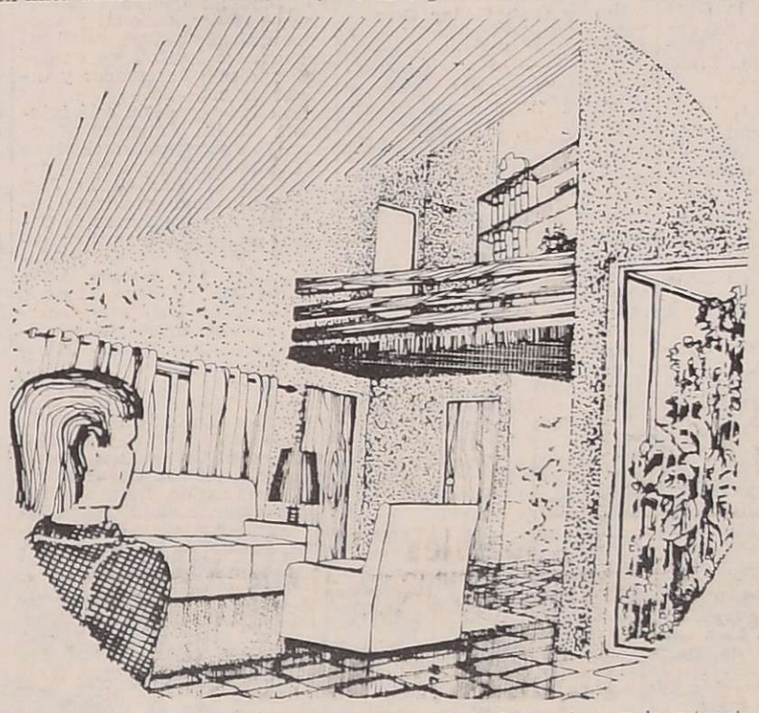

Perspectiva interior que muestra gráficamente un rincón del estar visto desde la zona de fuego. Se entiende perfectamente la integración ambiental entre los dos niveles, el techo inclinado que los cubre, y a la derecha una porción del pequeño jardín triangular ubicado entre los ambientes de la planta baja.

Nos encontramos en la amplia zona diurna de la casa, rodeada por el verde de la vereda y de los dos patios interiores. Se trata de una "L", cuyo brazo más corto alberga al estar y el más largo el comedor y el estar íntimo, separado del anterior por un mueble modular realizado a medida. En el vértice de la "L" se encuentra una chimenea rodeada de una zona de fuego, común a los dos espacios.

Con la inclinación de los muros que muestran los planos, el sector estar tiene orientación Nor-Este hacia la calle, ideal durante la mañana en invierno y con menos horas de sol en verano; el comedor y estar íntimo están orientados al Nor-Oeste, muy cálidos en invierno y poco soleados en verano. Todos, miran al jardín pequeño, que les permite una intensa ventilación cruzada.

El estudio, al cual ya hicimos referencia, se encuentra en un entrepiso y se proyecta como un balcón sobre el estar-comedor, cubriendo el lugar del ingreso y el toilete contiguo. Aislado del resto por la distancia y altura, se integra cabalmente y el conjunto queda unificado además por un único techo inclinado que desciende hacia el hogar. La pendiente de este techo es de los 4,40 m. a los 2,50 m. sobre la zona de fuego. En este rincón se eleva una suerte de torre de más de 5 metros de altura, que contiene el conducto de humo y que culmina en un gran tanque de agua escondido en su estructura.

Desde el estar íntimo, como también desde la cocina, se pasa a los dormitorios, ubicados en un ala perpendicular a la anterior, de consiguiente también en línea oblicua a la medianera y que proporciona la magnífica orientación Nor-Este a los tres dormitorios. Uno de ellos, el último, que es el principal, ocupa la totalidad del contrafrente del lote y absorbe las lógicas irregularidades que el original diseño fue sumando. Sin embargo han sido aprovechadas para encerrar en ellas los pasillos y baños, destinados a enorme placar el muro oblicuo del dormitorio principal. Los otros dos cuartos de dormir son perfectamente normales y amplios. Para estos es el segundo baño, contiguo al anterior. Ambos, reciben aire y luz por ventanas ubicadas en altura, resultantes de distintas ubicaciones de los techos, con relación a los del paso y dormitorios.

El jardín triangular sobre la medianera norte en una suerte de pivote alrededor del cual se desarrolla esta original construcción y por él se realiza la comunicación visual de todas las estancias. La circulación interior es fácil y breve.

No se han previsto detalles de lujo. La carpintería es de madera; los pisos de los dormitorios serán de parquet y de material cerámico el resto. La cocina y los baños, con todos los implementos industriales de actualidad.

La planta alta con las dependencias auxiliares y de servicio y el estudio del dueño de casa, integrado con la planta inferior.

COLOQUE el gigante luminoso
TUBOS HO 105 Watts
CONSULTE PRECIOS
ELECTRICIDAD
virdó
LAVALLE 255
TEL. 217115 - MZA.

TOLDOS DE ALUMINIO
PATENTADO
CAMBER
Vizcaino
FIJOS de aletas Regulables
PLEGADIZOS de aletas Regulables
FABRICA METALURGICA CANO
Reconquista 1350 - V. Hipódromo
Paso de los Andes al 500
Godoy Cruz - Tel. 223735 (Mza.)

CREMASCHI GARGANTINI
LAMPARAS DE PIE
COLGANTES
APLIQUES
VELADORES
PLAFONES
por cambio de rubro...
LIQUIDAMOS todo nuestro stock en ILUMINACION
CON REBAJAS HASTA EL 50% DEL PRECIO REAL
LAIT
LAVALLE Y SAN JUAN - MZA. UNICAMENTE AL CONTADO

SANITARIOS SAMACO S.R.
CEMENTO
La bolsa .. $ 38,40
MUEBLE DE COCINA
con 3 cajones, 3 puertas, mesada pileta acero inox. de 1,20 mts. ..... $ 1.950
ARTICULOS DEL HOGAR de las mejores marcas.
AMOBLAMIENTOS CHYC: entrega en el acto.
Variedad de colores y modelos.
SAN MARTIN y CHACABUCO Alameda - Tel. 217873
36F36

TELAS METALICAS
Filtros - Tamices - Zarandas - Artísticas y Romboidales
SANTIAGO PALLAS S.R.L.
Av. J. V. Zapata 437 — Teléfono 290190 — Mendoza
13 5 C 878 3 6 A

Storoom
EL CUARTO PARA GUARDAR QUE A-G-R-A-N-D-A SU CASA
Cuperfi
SAN MARTIN 1786 Tel. 292197
GODOY CRUZ - Mza.

"AZULEJOS" AUTOADHESIVOS
Con-Tact
PARA DECORAR Su baño y cocina
Se aplican en un segundo.
Lucen y perduran tanto tiempo
Se renuevan cuando Ud. quiera como Ud. lo desee.
Pinturerias VIDAL S.A.
José V. Zapata 121 - Tel. 293038 - 291517

ESTUFA HOGAR DE MARMOL
PISOS PLASTICOS
IGGAM
SEKTALON
SCALA
GUTIERREZ 492
(ESQ. CHILE)
TEL. 252537

PUERTAS PLEGADIZAS
modernfold
Fabricadas por Ind. Met. Pescarmona S. A.
ENTREGA INMEDIATA - FINANCIACION
DISTRIBUIDOR EXCLUSIVO para Mendoza y San Juan
M. MENDOZA y Cía.
Morón 258 - Tel. 290310 - Mza.

Compañía Integral de Limpieza
TELEFONO 220283
Alfombras sueltas - Juegos de Living - Pisos - alfombrados - Encerado - Lustrado - Trabajos Garantizados
RIVADAVIA 956 — GODOY CRUZ
36F36

EL PLATA S.A.I.C. y A.
MADERAS - FERRETERIA - HERRAJES
JOSE F. MORENO 1621 - TEL. 217134 - 217417 - MZA.
Distribuidores Oficiales en Mendoza de:
TOMAS FRANCINELLI Y CIA. S. A.
FABRICANTE DE LA AFAMADA LINEA DE
HERRAJES DIAMANTE
El más completo surtido en herrajes finos para obras y muebles.
También distribuidores oficiales de Marcas de Prestigio como:
PANELCO
LINEX
CHAPADUR
FORMICA
CERRADURAS "VAN DOSS"
CERRADURAS "SCHLAGE"
TERCIADOS "GARUMI"
MAGIO

hille
UNA LINEA DE SOBRIO DISEÑO SU AMPLIA VARIEDAD DE BASE GENERA DISTINTOS MODELOS ADECUADOS A CADA NECESIDAD
Funcionale
Comoda
LUIS CROCCO
PISOS - REVESTIMIENTOS
ALFOMBRAS
PAPELES PINTADOS
AV. SAN MARTIN 45
TEL. 247700 - 249700
EN SAN JUAN
AV. MENDOZA

MELTOCUYO S.A.
lo tiene
EN SUS 594 m² DE EXPOSICIONES
alfombramiento
ATLANTIDA
en toda su variedad de texturas, formas, colores y tamaños.
MELTOCUYO S.A.
Adolfo Calle 318 San José
Tel. 249229 - Guaymallén
BAC pub s.a.

bél-ber s.r.l.
O'BRIEN 41 TEL. 259798
SAN JOSE - GLLEN. - MENDOZA
INSTALACIONES COMERCIALES
PROYECTOS Y EJECUCION INTEGRAL DE OBRAS

COMARSYT CARPINTERIA METALICA Y DE CEDRO
(STANDARD Y A MEDIDA)
- VENTANAS
- PUERTAS PLEGADIZAS Y CORREDIZAS
- PUERTAS PLACA
- AIREADORES
- LINEA COMPLETA HERRERIA (VENTILUCES, BALANCINES, PUERTAS, ETC.)
- PORTONES DE ABRIR CORREDIZOS, LEVADIZOS
- PUERTAS DE CALLE
- FRENTE PLACARES
JUAN B. JUSTO 746 - TEL. 258194 - MENDOZA

FOTOS CARNET
FOTOCOPIAS
— ENTREGA EN EL ACTO —
FOTO ALADINO
EN SU NUEVO LOCAL
San Juan 1392 - Tel. 218285 - Mza.
FIPte. A

En cielorrasos, incombustibilidad es seguridad. Absorción acústica es salud. Aislación térmica es confort.
SPANACUSTIC ACUSTIDOM PRISMATIC
En cualquiera de estos cielorrasos usted encontrará todas estas ventajas. Sus placas son de fibra de vidrio. Además, se instalan en pocas horas.
cima
LAVALLE 159
Distribuidor MANVILGLAS en Mendoza
HCG

TALLERES METALURGICOS BALDOVIN
Estudio, construcción e instalación de líneas de alimentación, selección, tratamiento y transporte de materiales para la industria básica, minerales, granos y otros.
- CINTAS TRANSPORTADORAS FIJAS Y MOVILES
- ELEMENTOS DE TRANSPORTE Y ACOPIO
- PLANTAS MOVILES DE CLASIFICACION Y LAVADO
- TRITURADORAS, ZARANDAS VIBRADORAS.
- SILOS MODULARES.
- AUTOELEVADORES, CARRETONES DE 20 A 150 TONELADAS
- PROYECTOS INDUSTRIALES.
GUEMES 31
GODOY CRUZ
TEL. 220193

Notas Sociales

Casamientos

Quedará consagrado el viernes, a las 20.45, en la parroquia de San Agustín, el matrimonio de la señorita María Cecilia Barbosa y el señor Roberto Campoy (h). Actuarán como padrinos por la novia, el doctor Ernesto A. Barbosa y su señora Ernestina Crisafulli y por el novio, el señor Roberto Campoy y su señora Mercedes Benasayag. Testificarán esta ceremonia las señoritas Sara Mendilaharzu Arizu y Mariana Gómez Centurión y el doctor Enrique Reynals. El día anterior oficiarán de testigos en el acto civil la señora María Inés Barbosa de Millán Corvalán y el señor José Busquets.

BUENOS AIRES, 2. — Se celebró ayer, en la capilla San Roque de la basílica de San Francisco, le casamiento de la señorita Silvina Lastra y el seños Adolfo Oyenard. Fueron padrinos los señores Alberto Lastra y su señora Felisa Lescano y Adolfo H. Oyenard y su señora Susana Giménez Zapiola.

Compromiso

El compromiso de la señorita Susana Diumenjo y el señor Hugo Inzirillo fue formalizado.

Misas de aniversario

Familiares de doña María Teresa D'Hunval, que hoy celebra el octogésimo aniversario de su natalicio, harán oficiar una misa de acción de gracias a las 19, en la capilla del Hogar de las Mercedes, de la ciudad de San Rafael.

BUENOS AIRES, 2. — Al cumplir 80 años la señora Zidanelia Monteverde de Sesarego, sus hijos y nietos mandarán oficiar una misa de accion de gracias el 10 del corriente, a las 11, en la iglesia del Patrocinio de San José y por la tarde, recibirá el saludo de sus amistades en la residencia del capitan Alberto Sehillinc y de su señora María Haydée Sesarego Monteverde.

Demostraciones

Con motivo de haber cumplido treinta años de matrimonio el doctor Alfredo Zavala Jurado y su señora Olga Romanella Baeza, sus amistades los agasajarán con una comida mañana, a las 21.30, en el Golf Club Andino. Las tarjetas pueden solicitarse hasta hoy, a las 20 a las señoras Elena Malanca de Walker, Josefina Guevara de Ortiz Baeza, Raquel Ortiz Baeza de Blritos y María Riviere de Zaldivar, teléfonos 243613, 242504, 257205 y 257000.

—Para despedir al señor Jorge Bernardo Dinard y a su señora Amalia Elsa Daniell, que se ausentarán de la provincia, el señor Raúl Dinard les reunió ayer a sus relaciones en un cóctel.

—Sanidad Militar servirá una cena de camaradería el 14 del actual, a las 22, en el restaurante ubicado en Av. de Acceso y Urquiza, de Villanueva. Las señoras de los profesionales que prestan servicio en este centro de salud participarán de esta reunión.

—En obsequio de la señorita María Cecilia Barbosa y del señor Roberto Campoy (h), que en breve contraerán matrimonio, el señor Alberto Gómez y su señora Zunilda Arenas les darán hoy una comida. Por su parte, las señoritas Sara Mandilaharzu Arizu y Beatriz Bellestar darán un té a la novia.

Misa impetratoria

La Cofradía de Nuestra Señora del Carmen de Cuyo hará oficiar su misa mensual mañana, a las 18.45, en la basílica de San Francisco. El oficio se aplicará por las intenciones de sus miembros.

Reuniones

La Mesa Redonda Panamericana dedicará su reunión mensual a exaltar el significado del año dedicado a la mujer. La misma tendrá lugar en la residencia de su presidenta, señora Raquel Robert de Bidot, mañana, a las 16.

—El Apostolado de la Oración de la Compañía de Jesus realizará su reunión reglamentaria mañana, a las 17.30, en San Martín 746.

Club de Leones

Organizado por el comité de damas del Club de Leones de Mendoza Centro se llevará a cabo un té - canasta el viernes, a las 15, en el Mendoza Tenis Club. El beneficio que se obtenga se destinará a la guardería infantil que construye el Club de Leones de Mendoza.

Enfermos

Restablecida la señora Josefina Orozco de Muñoz.

—Es satisfactivo el estado de la señora Nancy Suárez Vicchi de Cortiñas y el de su hija Mercedes.

—**BUENOS AIRES**, 2. — Mejora de las consecuencias del accidente sufrido y de la posterior operación, la señora Rosa Silva Videla de Tabanera.

Viajeros

A Estados Unidos el doctor Armando Yaciófano y su señora María Luisa Reina Gabrielli.

—A Buenos Aires la señora Haydée Monteverde de Bacigalupi.

—A Buenos Aires el señor Enrique Luis Casale Araya y su señora Aida Siri Falcioni.

—De Europa los señores Manuel Ortega García, Miguel Santiago y José Arturo Fernández.

Misas y funerales

Se oficiarán misas:

Hoy, a las 19.30, en la parroquia del Inmaculado Corazón de María, por el alma del Papa Juan XXIII, en el décimo segundo aniversario de su fallecimiento.

—Hoy, a las 11, en la capilla del Colegio María Auxiliadora, por el alma de la señora María Inés Arroyo Benegas de Mosquera Suárez, al cumplirse el aniversario de su fallecimiento.

—Hoy, a las 19, en la Basílica de San Francisco, por el alma de la señora Elisia Ortiz Zapata de Pithod, ofrecida por la Asociación de Damas Pro Glorias Mendocinas en el primer mes de su fallecimiento.

—Hoy, a las 19, en la parroquia del Inmaculado Corazón de María, por las almas de las señoras Elisia Ortiz Zapata de Pithod y Elsa Fondere de Blanco, ofrecida por la Acción Católica.

—Hoy, a las 19, en la catedral de Nuestra Señora de Loreto, por las almas de los señores José Staracce y Francisco Femenía, ofrecida por el Apostolado de la Oración.

—Hoy, a las 18.30, en la iglesia de los Padres Josefinos, de Villa Nueva, por el alma del señor Carlos Elías Tapia.

—Mañana, a las 10.30, en la parroquia de Nuestra Señora del Carmen, de Tunuyán, por el alma del señor Andrés González.

Entidades de bien público

Rotary Club Mendoza Este. — Hoy, desde las 21, en el local de calle Entre Ríos 358, ciudad, la entidad realizará su reunión ordinaria de socios. La efemérides de la semana estará a cargo del señor Carlos Bermejillo; luego, los señores Pablo Maslimo y Luis Castaño darán la información rotaria y el señor Roberto Ventura ofrecerá la charla de clasificación, sobre un tema de su especialidad.

Rotary Club Dorrego. — La reunión semanal del club tendrá lugar hoy, a partir de las 21, en la sede de Juan G. Godoy 544, Dorrego. El doctor Julio Blaustein dará la información rotaria y el señor Santiago Severi tendrá a su cargo la charla de clasificación, acerca del tema "Maquinarias viales".

Club de Leones de Las Heras. — A partir de las 21 de hoy, en calle Copacabana 333, Las Heras, se hará la reunión de junta directiva. En su transcurso, el señor Orlando Toti se referirá, en la charla de clasificación, al tema "Impuesto a las ganancias".

Informó por otra parte la entidad que a través del Comité de Damas, se hizo entrega de una donación para un recién nacido en la sala de Maternidad del hospital "Emilio Civit".

Rotary Club Mendoza Sur. — Su habitual reunión de trabajo realizará hoy, a las 21, en el Golf Club Andino, la entidad del epígrafe. La información rotaria estará a cargo del Departamento de Relaciones Profesionales y versará sobre "Orientación de la juventud"; la tribuna rotaria será ocupada por el past gobernador, doctor Ambrosio Gilardi, quien disertará sobre "Problemas de salud y comunidad". Previamente, a las 20.30, se realizara una reunión de la comisión directiva que tratará aspectos institucionales.

Se recordó también a los socios que la reunión del 10 del corriente se efectuará en forma conjunta con el club de Rivadavia, con asistencia de las esposas. El encuentro tendrá lugar a las 21.30, en el Club Social Mariano Moreno. Mayores informes pueden requerirse en los teléfonos 223493 y 220664.

Rotary Club Godoy Cruz — Esta entidad efectuará hoy, a las 21, en el local de la Sociedad Alemana "Ing. Carlos Fader", Necochea 2251, de Godoy Cruz, su reunión de trabajo semanal. El señor Rafael Villalón tendrá a su cargo la difusión rotaria, mientras que en la disertación de la noche el señor Norberto Battistini se referirá a "Equipos concentradores de frutas".

Rotary Club Maipú. — A las 21 de hoy se iniciará la reunión semanal de la entidad, en el local de calle Juanita Segura 30, de Maipú.

La reunión estará dedicada a ofrecer una demostración al gobernador del Distrito 486, señor José Martínez Sbrigito, y al presidente de la reciente XVIII Conferencia, doctor Humberto Michelán, por el exito logrado en la preparación y desarrollo del importante encuentro rotario.

Concurrirán los titulares de los clubes afiliados de Luján y General Gutiérrez, que colaboraron en la tarea. Se obsequiará a los agasajados con plaquetas recordatorias, como directores de la Conferencia y socios del club.

Previamente, desde las 20 se reunirá la junta directiva, presidida por su titular, arquitecto Carlos M. Azzoni.

Club de Leones de Guaymallén. — El 6 de este mes, a las 21,30, en la sede de calle Maza 1349, Dorrego, la entidad ofrecerá una conferencia de prensa para informar sobre la campaña denominada "Para la detección masiva de diabéticos", que se cumplirá entre el 7 y el 11 de julio próximo.

La información al respecto será ofrecida por un ejecutivo de un laboratorio de Buenos Aires, entidad que desarrollara la campaña junto con el Servicio de Nutrición del Hospital Central y el club del epígrafe.

Dos de los artistas en una actuación.

Elenco de teatro de mimos actuará hoy

"Nuestro Nuevo Teatro", conjunto de mimos, será presentado hoy a las 21.30 en el Independencia por la Asociación Filarmónica de Mendoza.

Dirige Oscar Kummel y en la ayudantía técnica se desempeña Sonia Oviedo. Actúan Oscar Kummel, María Inés Erostarbe y Víctor Correa.

El programa está compuesto en su primera parte por "Adán y Eva", "Marcha contra el viento" y "El aborto" (los tres en sombras); segunda parte: "Pigmaleón y Galatea", "La mejor limosna" y Caín y Abel; y la última parte constará de "Plaza pública".

Este espectáculo fue estrenado en San Juan en 1971. En 1973 se presentó, especialmente invitado, en el "Primer Congreso y Festival Latinoamericano de Mimo". En el mismo año actúa en Junín de Buenos Aires y 1974 vuelve a presentarse en el "II Congreso y Festival Latinoamericano de Mimo", en la sala Casacuberta del Teatro San Martín de Buenos Aires.

Oscar Kummel, se formó en la Escuela de Arte Dramático de la Dirección Provincial de Cultura de San Juan. En 1962 es nombrado por concurso profesor de la Escuela Experimental del Títere y profesor de teoría, técnica e improvisación teatral de la Escuela de Arte Dramático del Instituto Superior de Artes de San Juan, integrando el elenco teatral de dicho instituto. En 1964 presenta su primer espectáculo como mimo solista. En 1966 forma el Centro Independiente Teatral y realiza en 1969 un ciclo de un año de pantomima por Canal 8 TV en el programa "San Juan en Alta Visión". En 1970 dirige el teatro de Los Seis, ganando el primer premio como el mejor conjunto foráneo en la ciudad de Mendoza. En 1971 forma el conjunto "Nuestro Nuevo Teatro" elenco que dirige actualmente. Gana en 1973 el premio al mejor actor y mejor puesta en escena en la ciudad de San Juan. Es invitado al primer y segundo Congreso y Festival Latinoamericano de Mimo en Buenos Aires.

María Inés Erostarbe, es profesora de danza clásica y moderna, egresada del Instituto Alba que dirige Juan Carlos Abraham y Violeta Pérez Lobos. Forma parte de Nuestro Nuevo Teatro desde 1972. Participa en el "II Congreso y Festival Latinoamericano de Mimo" en Buenos Aires.

Víctor Correa, se inicia en 1962 como alumno de la Escuela de Arte Dramático del Instituto Superior de Artes, realizando un curso de pantomima. En 1964 forma parte del elenco estable del I.S.A. En 1971 junto a Kummel forman el conjunto de "Nuestro Nuevo Teatro".

Comisión de homenaje a H. Panizza

Ha sido creada en Buenos Aires, con secretaría en Cerrito 618, Teatro Colón, la Comisión de Homenaje al maestro Héctor Panizza en el primer centenario de su nacimiento.

La información facilitada y firmada por los maestros Roberto Kinsky y Enrique Siveri, en nombre de esa novel entidad, expresa que la comisión tiene carácter nacional y tenderá a divulgar la personalidad del maestro Panizza en su doble condición de creador y director de orquesta.

La citada comisión está integrada por las siguientes personas: Intendente Municipal de la Ciudad de Buenos Aires, general de división (R.E.) José Embrioni, como presidente honorario; maestro Ferruccio Calusio, presidente ejecutivo; secretario de Cultura de la Municipalidad de Buenos Aires, coronel (R.E.) Antonio Montell, vicepresidente honorario; maestro Floro M. Ugarte, vicepresidente ejecutivo; Roberto Kinsky, Roberto Locatelli, Juan F. Martini y Enrique Siveri, secretarios; y Eduardo Acedo de la Orquesta Sinfónica Nacional, Esmeralda Agoglia del ballet del Teatro Colón, Luis Alberto Caracciolo, de la Orquesta Filarmónica de Buenos Aires, Sara César, Renato Cesari, Lía Cimaglia Espinosa, Marcos Cubas, Pascual de Rogatis, Roberto García Morillo, Romilio Giacompol, Mauricio Goldstein de la Orquesta Estable del teatro Colón, Horacio González Aliseda, Héctor Iglesias Villoud, Brígida F. de López Buchardo, Pilar Martorell, Augusta T. de Palma, Luis W. Pratesi, Delia Rigal, Juan D. Skoczdopole, Renzo Valcarenghi y Pascual Vetiri del Coro Estable del Teatro Colón.

Distinción a un pianista argentino

BRUSELAS, 2. (Télam). — Se clasificó décimo el pianista argentino Daniel Rivera en el concurso internacional "Reina Isabel".

El primer premio lo obtuvo el soviético de veinte años Mikhall Faerman, el más joven de los finalistas.

Entre los que superaron la fase eliminatoria se hallaban otros cuatro soviéticos, un estadounidense, un francés, dos belgas y un austríaco.

El soviético Stanislas Igolinsky, que salió en segundo lugar, ganó el gran premio puesto a disposición por el gobierno belga.

La selección fue muy severa. El hecho de que el pianista argentino no haya superado la fase eleminatoria y haya participado en la final significa un notable reconocimiento.

Obras del poeta Miguel González en Mar del Plata

El poeta mendocino Miguel Juan González Carreño exhibe poemas ilustrados en una muestra que funciona en la sede de la Cooperativa de Crédito "El Monolito" de Mar del Plata. Los trabajos llevan ilustraciones de los plásticos mendocinos José Manuel Gil, Juan Scalco, Gastón Alfaro, Rafael Montemayor, María del Carmen Apicela, Sara Rosales, Rosalía de Fiichman, Segundo Peralta, León Ochoa, Roberto Rosas, Zulema Irazu, Domingo Eael y Eliana Monlineni. La muestra tiene el auspicio de la filial Mendoza de la SADE.

Durante el funcionamiento de ella se efectuó un recital de obras del mencionado poeta, que estuvo a cargo de la poetisa marplatense Clelia Oliva Gémon, quien leyo poemas inéditos y del último libro de González Carreño, "Musas rebeldes".

Premio Jean Vigo para Queysanne

"Un homme qui dort" es la película que ha valido a Bernard Queysanne y a George Perec el premio Jean Vigo. Antiguo ayudante de Robert Enrico, de Jean-Gabriel Albicocco y de Philippe Labro, Bernard Queysanne tiene la intención de continuar volando con sus propias alas.

"Espero, ha declarado, que el Premio Vigo me sirva de trampolín; por otra parte voy a realizar próximamente —en color esta vez— mi segunda película que se titulará "La Repudiation".

Será la adaptación de la novela de un escritor argelino, Boujedra Rachid. El protagonista es el hijo de un comerciante. Tuvo una actividad política en el momento en que Argelia estaba en guerra. Se le reprocha su súbito desinterés; una pasividad que se asemeja a la oposición.

Gran parte de la película es una especie de interrogatorio que termina para el interesado en un asilo siquiátrico. El rodaje tendrá lugar en Túnez con un actor norteafricano y "me gustaría que el papel de la amiga francesa del protagonista fuese interpretado por Dominique Sanda".

Louis Velle se dedicará ahora al cine

PARIS, 2. (Esp.) — Louis Velle, que es una figura de la televisión (La Remoiselle d'Avignon) y del teatro (L'Arc de Triamphe) acaba de entrar en el cine. La película de Jean Girault, "Les permis de conduire" de la cual era el principal protagonista, ha traido a un millón de espectadores.

Jean Girault y su fiel guionista Jacques Vilfrid han propuesto otro guión a Louis Velle, titulado provisionalmente "Les mursi ont des oreilles".

La historia es la de un novelista que compra una villa en los alrededores de París. En esta villa ha tenido lugar recientemente una importante conferencia política. El novelista descubre que su morada está repleta de micrófonos, hecho que va a complicar singularmente su vida familiar.

Después de esta película, Louis Velle tiene intención de rodar "Coup de foudre", de Alex Joffe; después, "La traque", de Serge Leroi, basada en un guión de André Brunelin (una cacería de jabalí, se convierte en una cacería de mujeres); finalmente, "Chek up", de Michel Wyn, película cuyo argumento ha escrito Frédérique Hebrard y donde Louis Velle estará rodeado de compañeros extranjeros.

FOTOS
CARNETS
FOTO LUX
ENTREGA EN 1 MINUTO
San Martín 1658, frente a San Luis

OFERTA de la semana
juego VERBANO modelo Imperio de 83 piezas
$ 5.900
Jade
AMOBLAMIENTO
Boulogne Sur Mer 567
REGALERIA
san juan 1272 - Tel. 253946

UNA LECCION DE VIDA PARA TODAS LAS EDADES!
EL FILM QUE REUNE 13 GANADORES DE OSCARS
GENTE
ART CARNEY
OSCAR al Mejor Actor
"HARRY y TONTO"
Trágica lucha por sobrevivir en un buque condenado.
LA AVENTURA DEL POSEIDON
con GENE HACKMAN
PROH. MEN. 14 AÑOS
COLOR
Mañana ESTRENO
GRAN CINE América
LAVALLE 327 CALEFACCION

LOCALIDADES A MITAD DE PRECIO
HOY CONTINUADO DE 14 a 24 Hs.
"LA CAPTURA DEL PELHAM 1-2-3"
Panavisión (se exhibe a las 15.45, 19.10 y 22.40 hs.
Además:
"UN HOMBRE MUERTO", en colores
Prog. Proh. Menores 14 años.
Cine Teatro AVENIDA
HOY CONTINUADO DE 14.15 a 24 Hs.
"LA CAPTURA DEL PELHAM 1-2-3"
Panavisión (se exhibe a las 16, 19.25 y 23 hs.) Además:
"ALGUNAS CHICAS LO HACEN"
en colores.
Prog. Proh. men. 14 años.
TEATRO City
HOY CONTINUADO DE 14.15 a 24 HORAS
"BODAS DE CRISTAL"
con Alberto Closas, Susana Campos y Soledad Silveyra, en colores (se exhibe a las 16, 19.20 y 22.30 hs.).
Además: "José María y María José", en colores, con Luis Brandoni y Cristina del Valle.
PROG. menores de 18 años.
Cine GRAN REX

HOY LOCALIDADES REBAJADAS (A MITAD DE PRECIO)
3ª SEMANA
CONTINUADO DE 14.30 a 24 Hs.
"LA RIVAL"
COMPLEMENTA:
"ADIOS AL AMIGO"
PROG. PROH. MEN. 18 AÑOS.
HOY Gran Cine América
2ª SEMANA
CONTINUADO de 13.30 a 24 horas:
"EL ESCUADRON IMPLACABLE"
COMPLEMENTA:
"Un ganster llamado Angel"
Programa prohibido men. 18 años
HOY Gran Cine OPERA
FUNCION NOCHE 21 Hs.
"JULIETTE Y JULIETTE"
Complementa:
"Un siciliano en Dinamarca"
Programa prohibido men. 18 años
HOY Cine SELECTRO

Cuando el silencio Comunica nuestro nuevo teatro
HOY MARTES - 21.30 Hs.
TEATRO INDEPENDENCIA
Localidades en Boletería del Teatro
Socios Tiket Nº 3
1/6/C/293/3/6/A

ATENCION!!
Profesor NERIZ RUIZ
QUIROLOGO - GRAFOLOGO
Continúa Atendiendo - Solucione sus problemas
BELGRANO 543 - DPTO. 14
RESERVE TURNO — TELEFONO 245872
16/2/5/A

CINES Y TEATROS

CENTRO

AMERICA - Lavalle 327, Teléf. 255666. (Sala con calefacción). HOY localidades a mitad de precio. Cont. de 14.30 a 24 hs.: "LA RIVAL", color (se exhibe: 14.55, 19.00 y 23.10 hs. Complementa: "ADIOS AL AMIGO", color (se exhibe: 16.55 y 20.50 hs.). Prog. proh. para men. de 18 años.

AVENIDA - San Martín 1339 - Hoy continuado de 14.30 a 24 hs. "LA CAPTURA DEL PELHAM 1-2-3" en Technicolor. Además: "UN HOMBRE MUERTO" en colores Prog. proh. men. de 18 años.

CENTER - San Juan 1427, Tel. 257554. - HOY Cont. de 14 a 24 hs. Prog. proh. men. de 18 años. Hoy localidades rebajadas. A las 16.10, 19.30 y 22.50 hs.: "EL SEXO Y EL AMOR', tech.; "PASION POR EL PELIGRO", tech. A las 14.30, 17.50 y 21.10 hs.

CINEMA - San Martín 163 , Tel. 257935. - HOY Cont. de 13.30 a 24 hs. Prog. apto para todo público. Hoy localidades rebajadas. Walt Disney les brinda un doble programa para toda la familia. A las 15.20, 19.05 y 22.50 hs.: "JOHN EL ESCANDALOSO", tech.; "TRAVESURAS DE UNA BRUJA", teoh. A las 13.30, 17.15 y 21.00 hs.

CARIBIAN - Paso de los Andes 82, Tel. 290063. - HOY a las 21 hs. Prog. apto para todo público. Hoy localidades rebajadas. "UN LOCO LINDO EN NUEVA YORK", tech.; "FUI TESTIGO DE UN CRIMEN", tech.

CITY - Centro Galería Tonsa - Tel. 249402. - Hoy cont. de 14.30 a 24 hs.: "LA CAPTURA DEL PELHAM 1-2-3", Technicolor (Se exhibe a las 16, 19.25 y 23 hs.). Además: "ALGUNAS CHICAS LO HACEN" en colores Prog. proh. menores de 14 años.

CONDOR. - Tel. 216201 - HOY Cont. de 14.30 a 24 hs. Prog. apto para todo público. "5 LOCOS Y EL COLLAR DE LA REINA", en colores. (Se exhibe 16.25, 19.40 y 22.50). Además: "YORY", en colores. (Se exhibe 14.30, 17.45 y 21.05 hs).

GRAN REX - Buenos Aires 63 - Teléfono 214185 - Hoy continuado de 14 a 24 hs. "BODAS DE CRISTAL" en colores. Además: "JOSE MARIA Y MARIA JOSE" en Technicolor, Prog. proh. men. de 18 años.

LAVALLE - Tel. 256430 - Hoy cont. de 14.30 a 24 hs.: "CONEXION EN HONG-KONG (Se exhibe 16.10, 19.30 y 22.55 hs. Color. Además: "BUEN FUNERAL AMIGO, YO PAGO", colores, (Se exhibe 14.30, 17.50 y 21.15 hs.) Prog. apto para todo público.

LUXOR - Las Heras 98, Tel. 215307. - HOY Cont. de 14 a 24 hs. Prog. apto para todo público. Hoy localidades rebajadas. A las 15.50, 19.30 y 22.50 hs.: "LA CABALGATA DE LA VENGANZA", tech.; "LA MUERTE LLEGA ARRASTRANDOSE", tech. A las 14.10, 17.40 y 21.10 hs.

OPERA - Lavalle 54, Tel. 215192. (Sala con calefacción). HOY localidades a mitad de precio. Cont. de 13.50 a 24.00 hs.: "EL ESCUADRON IMPLACABLE", color (se exhibe: 15.25, 18.55 y 22.40 hs. Complementa: "UN GANGSTER LLAMADO ANGEL" color (se exhibe: 13.50, 17.25 y 21.10 hs.). Prog. proh. para men. de 18 años.

OSCAR KUMMEL, se formó en la Escuela de Arte Dramático de la Dirección Provincial de Cultura de San Juan. En 1962 es nombrado por concurso profesor de la Escuela Experimental del Títere y profesor de teoría, técnica e improvisación teatral de la Escuela de Arte Dramático del Instituto Superior de Artes de San Juan, integrando el elenco teatral de dicho instituto. En 1964 presenta su primer espectáculo como mimo solista. En 1966 forma el Centro Independiente Teatral y realiza en 1969 un ciclo de un año de pantomima por Canal 8 TV en el programa "San Juan en Alta Visión". En 1970 dirige el teatro de Los Seis, ganando el primer premio como el mejor conjunto foráneo en la ciudad de Mendoza. En 1971 forma el conjunto "Nuestro Nuevo Teatro" elenco que dirige actualmente. Gana en 1973 el premio al mejor actor y mejor puesta en escena en la ciudad de San Juan. Es invitado al primer y segundo Congreso y Festival Latinoamericano de Mimo en Buenos Aires.

PREMIER - Buenos Aires 61, Tel. 216411. - HOY Cont. de 13.45 a 24 hs. Prog. proh. men. 18 años. Hoy localidades rebajadas. A las 15.15, 18.50 y 22.30 hs. "AMARCORD", tech.; "EL MERCADER DEL VICIO", tech. A las 13.45, 17.20 y 21.00 hs.

ROXY - Buenos Aires 45, Tel. 214217. - HOY Cont. de 13.45 a 24 hs. Programa apto para todo público. Hoy localidades rebajadas. A las 15.25, 19.00 y 22.40 hs.: "AEROPUERTO 1975", tech. y "LUNA DE PAPEL". A las 13.45, 17.20 y 21 hs.

REAL - Videla Castillo 2675. HOY a las 21 hs Prog. proh. men. de 18 años. Hoy localidades rebajadas. "EL EXORCISTA", tech.; "AL CAPONE".

SELECTRO - 9 de Julio 300, Tel. 290994. (Sala con calefacción). HOY localidades a mitad de precio. Sección noche 21.00 hs.: Noticiario Panamericana; 21.05 hs.: "UN SICILIANO EN DINAMARCA", color; 22.30 hs.: "JULIETTE Y JULIETTE", color. Prog. proh. para men. de 18 años.

AUTOCINE BROADWAY - Ayda de Acceso entre Avellaneda y Arenales, Tel. 225993. HOY a las 21 hs.: "LOCURAS EN EL OESTE" y "LAS TRES ESPADAS DEL ZORRO". Prog. apto para todo público.

GRAN AUTOCINE MENDOZA. - Godoy Cruz 7500 - B. Nueva, Tel. 262489 - Hoy 21 hs. color, "TIEMPO DE LLUVIA", 22.30: "LA TREGUA", color, Programa proh. men. 14 años.

EL CERRO (Cine Auto) - El Challao. - Hoy no hay función. Mañana a las 21 hs.: "Ben Hur" Technicolor. "Variedades Mundiales".

GODOY CRUZ

C. E. C. - Tel. 220087. - HOY a las 21 hs.: "El hombre que vino a cenar" y "El Exorcista", colores.

PLAZA - Tel. 220087 - Hoy no hay función.

SPORTSMAN - Paso de los Andes 1634 - Tel. 290104. - Hoy 21 hs.: (Calefacción): "Asilo del terror" Technicolor. "Tres rostros para el miedo" Technicolor.

LAS HERAS

BELGRANO - Belgrano 511. - HOY no hay función. Miércoles: "El ángel del terror", tech.; "La visita del terror", tech.

PALMIRA

COLON - (Calefacción). - HOY a las 21 hs.: "Yo tengo fe", tech.: "Robinson Crusoe en la isla encantada", tech.

MAIPU

ARGENTINO - Ozamis 200. - Miércoles, a las 21 hs.: "Crimen en el Expreso de Oriente", Technicolor. "Yo te amo Natalie", Technicolor. Proh. men de 18 años.

IMPERIAL - Hoy no hay función. Desde mañana: "Los chiflados del batallón" y "Quiero besarlo señor".

SAN MARTIN

CERVANTES - Tel. 21239. HOY a las 21 hs. Doble programa: "Los intrépidos en sus máquinas voladoras" y otro yran estreno, colores. Apta para todo público.

MAYO - Tel. 21239. - HOY a las 21 hs.: "Intimidades de una cualquiera" y "Dos lindas chicas en mi pijama", color. Prog. proh. men.

MONUMENTAL - 25 de Mayo 49, Tel. 21127. HOY a las 21 hs.: "El divorcio", tech. Complementa: "Un ardiente deseo", tech.

RIVADAVIA

DUCAL - Tel. 4245 . (Calefacción). - HOY a las 21.15 hs.: "Símbolo del sexo", color: "Cama con música", color.

ARGENTINO - Hoy no hay función. Jueves estreno: "Don Quijote cabalga de nuevo".

LA CONSULTA

REAL - Hoy 21 hs.: "Rosas rojas y pimientos verdes". "El monasterio de los buitres", colores sin restricciones.

SAN RAFAEL

ANDRES - HOY a las 21 hs.: "Los chantas" y "Lo prohibido está de moda".

GRAN SUR - HOY a las 21 hs. "El escuadrón implacable" y "Paréntesis de amor".

IDEAL - San Martín y Chile - Tel. 21882 - Hoy cont. de 14 a 24 hs.: "Crazy Joe... matón", en Technicolor. "Vampira" en Technicolor".

HOY LOCALIDADES REBAJADAS HOY

ROXY: HOY cont. de 13.45 a 24 horas. Programa apto para todo público. "AEROPUERTO 1975", en tech. "LUNA DE PAPEL", en technicolor.

PREMIER: HOY cont. de 13.45 a 24 horas. Programa proh. men. 18 años. "AMARCORD", en tech. "EL MERCADER DEL VICIO", en technicolor.

CENTER: HOY cont. de 14 a 24 hs. Programa proh. men. de 18 años. "EL SEXO Y EL AMOR", en tech. "PASION POR EL PELIGRO", en technicolor.

CINEMA: HOY cont. de 13.30 a 24 horas. Programa apto para todo público. Un doble programa del genio de Walt Disney. "JOHN, EL ESCANDALOSO", en technicolor. "TRAVESURAS DE UNA BRUJA", en technicolor.

LUXOR: HOY cont. de 14 a 24 hs. Prog. apto para todo público. "LA CABALGATA DE LA VENGANZA", en tech. "LA MUERTE LLEGA ARRASTRANDOSE", en technicolor.

CARIBIAN: HOY noche a las 21 horas. Programa apto para todo público. "UN LOCO LINDO EN NUEVA YORK", en tech. "FUI TESTIGO DE UN CRIMEN", en technicolor.

REAL: HOY función noche a las 21 hs. Programa proh. men. de 18 años La película que conmovió al mundo. "EL EXORCISTA", en tech. "AL CAPONE".

COMPAÑIA ARGENTINA DE COMEDIAS
TEATRO AVENIDA
LOCALIDADES EN VENTA
PAULINA SINGERMAN
GUIDO GORATTI
EL REPOSO DE LA GUERRERA
DEBUT VIERNES 21,30 HORAS

San Rafael

Productores piden la intervención de CIFEN

SAN RAFAEL. — Se reunió en asamblea la Asociación de Viñateros, Fruticultores y Horticultores de Mendoza, bajo la presidencia de su titular Antonio Naman García. Asistieron numerosos productores de toda la provincia, y se debatieron diversos problemas que aquejan a los productores.

Se fijó la posición de la entidad con respecto al aumento del vino, se solicitó la intervención del CIFEN para que procure la compra del 10 % del vino bloqueado, y la necesidad de que Giol compre el vino elaborado por terceros, en bodegas particulares, hasta un máximo de su producción total, de hasta 50 mil litros. Y entre otras solicitudes se destaca que debe prestársele ayuda económica, a todos aquellos productores afectados por fenómenos climáticos; el urgente tratamiento de la ley sustitutiva de la 14.878, que establece el envasado del vino en origen Con respecto a vasija vinaria, señalaron que ésta debía ser cargada al plan de Obras Publicas de la Provincia, de manera que Giol se vea liberada de esa deuda, que le pueda permitir al ente estatal cumplir con los compromisos contraídos con los productores.

La asamblea de la Asociación de Viñateros, Fruticultores y Horticultores Independientes de Mendoza, tuvo lugar en las instalaciones del Club Los Campesinos, y reunió aproximadamente a un millar de productores de toda la Provincia, y al concluir las deliberaciones fue servido un almuerzo.

Durante casi tres horas deliberó la asamblea. Naman García, presidente de la entidad que agrupa a los productores independientes mendocinos, dirigió la asamblea, donde se dejó fijada la política a seguir en los diversos aspectos.

Con respecto al precio del vino, aspecto éste que fue tratado detenidamente y en forma explayada, señaló la entidad que el aumento debía hacerse en las dos etapas, o sea de consumo y traslado, dado que en esta última es mayor el número de beneficiarios, especialmente de cooperativas y productores. Se destacó que el precio a fijarse, no puede ser el resultado de especulaciones, ni políticas, ni económicas; debía surgir del análisis y estudio de costos de producción, elaboración y comercialización. Solicitan que el Gobierno Nacional por intermedio del CIFEN, compre el 10 % del vino bloqueado y que Giol adquiera el vino elaborado por terceros, hasta un máximo de producción de 50 mil litros elaborados por éstos en bodegas particulares.

Solicitan además el anticipo del pago de $ 100 por quintal en el caso de las uvas tintas y su equivalente por hectolitro de vino elaborado con uva criolla que debe comenzar a pagarse en julio, piden se lo retrotraiga a junio de este año.

Como una de las medidas más urgentes, requieren el tratamiento de la ley sustitutiva de la 14.878 y que se suspenda hasta que se dicte la ley de fondo, las plantaciones de vid en el orden nacional. Solicitan además que la Cámara de Senadores, sancione el proyecto de ley aprobado por la Cámara de Diputados, que establece el envasado de vino en origen. Con relación a los productores afectados por fenómenos climáticos, indican que debe prestarseles ayuda económica para paliar su incómoda situación al haber perdido la cosecha. Como solución señalan que de los $ 2,90 que se les descuenta por quintal a los productores y que se lo destina como aporte jubilatorio y pago de salario familiar, fondo que es manejado por el Ministerio de Bienestar Social, se destine de ese porcentaje una cifra determinada para ayudar a los productores afectados.

Piden además, se derogue la medida de injertación obligatoria de uvas mezclas, fijado en un 30% del total de vides que se cuente, por considerar la entidad, que esta medida no está en condiciones de poder ser cumplida por los productores. En materia de vasija vinaria, se dijo que para aliviar la situación financiera que aqueja a Giol, debe liberársele de las deudas contraídas por ese ente en tal sentido y que la construcción de vasija vinaria debe cargársele al presupuesto del plan de Obras Públicas de la Provincia. Ello demandará, se dijo, que Giol pueda cumplir con los compromisos contraídos con los productores. También destacan la encesidad de que el Gobierno Nacional, como medida de fondo, le dé a la industria de la vitivinicultura, el mismo trato que se le da a la industria de la carne y la cerealera. Con ello procuraremos que el gobierno subvencione esta importante industria y que posibilite retirar los excedentes para que éstos puedan ser destinados a la formación de stocks y tipificación de vinos procurando su exportación.

En materia exportadora, se dijo de la necesidad de contar con un ente exportador de productos agrícolas, regido por el Estado y con la participación de productores en su dirección. También se dijo que es necesidad imperiosa la creación de bodegas regionales, plantas industrializadoras y frigoríficas para el desarrollo de la frutihorticultura.

Finalmente con relación a la tasa de regadío que se ha fijado, se señaló que se estaba en desacuerdo y rechazan la tabla tomada para fijar el canon de riego, hecha sobre cálculos de lo que aportan un sector de productores, pero, se dijo, debería obligársele a los regantes morosos a regularizar sus deudas y una vez logrado ese objetivo, recién fijar la tasa de regadío.

Educacionales

Suplencia. SAN RAFAEL. — Hoy, a las 11.30, en la Escuela Nº 485 "Augusto L. Rossell" de El Nihuil, se ofrecerá una suplencia de maestra común a partir del máximo puntaje.

Preadjudicatarios que asistieron al acto efectuado en la Casa del Maestro.

Sorteo de ubicación de lotes del barrio docente

SAN RAFAEL. — En la sede de la Casa del Maestro, filial San Rafael se realizó una reunión de adjudicatarios oportunidad en que la comisión Vivienda procedió al sorteo de ubicación de lotes del barrio actualmente en construcción.

Concurrió a la reunión el presidente de la Casa del Maestro de Mendoza, señor Roberto Noé Gonzales Pareja y los integrantes de la comisión Vivienda, que preside el señor Francisco Oteo y vicepresidenta, la señora Noel Amoros de Huerta.

Al acto concurrieron prácticamente la totalidad de los 150 adjudicatarios, efectuándose el sorteo ante el escribano Jorge R. Mariano.

Es de señalar que la construcción del barrio, integrado por 150 viviendas de las cuales 30 son de cuatro dormitorios y las restantes 120 de tres dormitorios, se viene efectuando en forma acelerada. Ya se han levantado 102 viviendas y se continúa trabajando normalmente. La rapidez en que se viene efectuando la construcción está demostrando si se tiene en cuenta que la misma comenzó en los últimos meses del año pasado y para el mes de setiembre próximo se calcula que se podrán entregar las primeras 16 viviendas para continuar luego con un cupo similar todos los meses, hasta completar la entrega total.

Monseñor Kruk fue recibido por el Papa Paulo VI

SAN RAFAEL. — El Papa Paulo VI ha recibido en audiencia privada al obispo de San Rafael, monseñor León Kruk. En la oportunidad Su Santidad se mostró muy interesado por la Diócesis de San Rafael, sus problemas y sus posibilidades, tanto espiritual y materiales, como culturales Asimismo agradeció el obsequio que, en nombre de sus diocesanos, le hizo presente el obispo y manifestó que celebraría una misa con el vino de San Rafael que para ese fin le hizo entrega monseñor Kruk. Finalmente envió una emotiva y reiterada bendición a todos, sacerdotes, religiosos y láicos e insistió en la necesidad de una profunda fidelidad a la iglesia a través de la fidelidad al propio obispo en comunión con el Papa.

Entidades Diversas

Asociación Propietarios de Camiones de Mendoza. SAN RAFAEL. — Luego de algunas reuniones entre miembros de la Asociación de Propietarios de Camiones de la Provincia y representantes de transportistas de esta ciudad, quedó constituida la delegación San Rafael, cuya comisión esta así constituida: presidente, Carlos Alberto Delpozzi; secretario, José Alejandro Herrero; prosecretario, José Gombau; tesorero, Eugenio Renato Rocamante; protesorero, Antonio Casado y vocales: Juan Carlos Cano, Eladio Díaz, Antonio Pretel y suplentes: Carlos Olea, Eduardo Jorge Cancela y Francisco Geuna. La entidad ha fijado como sede provisoria el local ubicado en Hipólito Yrigoyen 564, teléfono 24078.

Clase pública de una pintora norteamericana

SAN RAFAEL — La pintora norteamericana Virginia Long que viene exponiendo una muestra de dibujos, acuarelas y óleos en el Museo de Bellas Artes, ofrecerá el jueves, en el horario de 18 a 20, una clase pública sobre: "Técnicas de la acuarela", en la sede del museo de calle Bernardo de Irigoyen 138. El acceso a la clase de acuarela es libre, debiendo los interesados concurrir con material para trabajar.

Recital de canto

En un acto programado por el Instituto de Cultura Hispánica de San Rafael y el Círculo Cultural Femenino Hispanoamericano, en homenaje al Año Internacional de la Mujer, realizará un recital de canto el 14 del corriente, en la sala "Doctor Julio Hanon", de la Cámara de Comercio, un grupo de artistas de destacada carrera en el canto.

El mismo estará a cargo de Susana García de Andrade, soprano lírico ligera; Amalia Maure de Segura, soprano lírica y Martha C. Báez de Romano, mezzosoprano, acompañadas al piano por la conocida concertista Glocasta Corma.

Muestra infantil

La Dirección del Museo de Bellas Artes informó que la exposición de Pintura Infantil Arabe-Israelí, ha sido postergada para el sábado 21.

Biblioteca "Mariano Moreno"

La Dirección de la Biblioteca, dependiente del Centro Argentino ha informado que ha recibido en donación de la señorita Elvira Coronel, una interesante colección de libros de gran interés para los lectores en general y en especial para los alumnos del ciclo secundario. La donación alcanza a 64 libros.

El interés por la pintura llega a todos los sectores.

Actividad en el taller del Museo de Bellas Artes

SAN RAFAEL. — En la sala "Cristeta G. de Viñuela", del Museo de Bellas Artes, del Centro Argentino y Biblioteca Mariano Moreno, desarrolla su labor en un marco silencioso, pero creador, el taller de pintura que dirigen Antonio Argentino Sarelli y su esposa Silvia Gloria Spera de Sarelli.

Son egresados de la Academia Provincial de Bellas Artes de Mendoza, con el título de profesores de dibujo, y aunque no es menester hablar de Sarelli y de su vasta obra en la pintura, por cierto conocida a través de su participación en los salones más importantes realizados en Mendoza desde 1962, diremos que sus exposiciones individuales en Mendoza, Mar del Plata, Buenos Aires y la Capital Federal, le han permitido un piano de jerarquía, ubicación de privilegio, que le han sido reconocidas a través de las distinciones que ha venido obteniendo en el curso del tiempo, con primeros y segundos premios en esos salones.

Siete horas de viaje y 4 de trabajo

Las inquietudes artísticas de un vasto sector lugareño, ha encontrado calidez en la pequeña sala del Museo local. Los sábados los esposos Sarelli viajan desde la ciudad de Mendoza, para dirigir dos cursillos que se extenderán hasta noviembre. Esa labor se cumple solamente los sábados. Se trata del único día en que pueden contar con unas horas, que se las roban al justo descanso, para viajar durante siete horas e impartir cuatro de taller a 40 alumnos. El matrimonio Sarelli se complementa maravillosamente en esa labor. Hay vocación docente y vastedad de conocimientos para volcarlos con cordial afecto, a quienes desde hace muchos años esperan en su tierra natal, poder incursionar en la forma y el color, con una guía que les permita cumplir los primeros pasos en el arte. Esa inquietud, generalizada, fue captada por la directora del Museo, señora Hortensia Bustos de Vázquez, quien interesó a los esposos Sarelli a asumir este trabajo, no exento de sacrificio.

El taller

El marco de trabajo es estrecho, pero acogedor. Los esposos Sarelli se mueven entre caballetes y alumnos que trabajan con modelos bien iluminados. Están en las primeras clases, comenzaron el 3 de mayo. Sarelli nos explica que este taller concreta una aspiración largamente acariciada por la directora del Museo señora Bustos de Vázquez. Desde hace dos años se sumaban las charlas para implantar este curso, que ahora comienza con 40 alumnos. Son todos de más de 18 años.

Habló de la eficaz labor que despliega la Dirección de Enseñanza Media y Superior, de la cual depende la Escuela Superior de Bellas Artes, que funciona en la ciudad de Mendoza, y consideró necesario la creación de otra similar en San Rafael.

Audiovisual sobre riqueza minera

SAN RAFAEL. — Como mienzo a las actividades son los de proyectar hacia comunidad la labor educat y cultural del Instituto Su rior del Profesorado Del C men, el Centro de Egresa del Departamento de Hist y Geografía de ese estable miento, programó un audi sual en la sala "Dr. Julio H non" de la Cámara de Com ico, Industria y Agricultura San Rafael.

El audiovisual estuvo a go del profesor Francisca reno Ruiz, sobre el tema: queza Minera Regional" y tó con la presencia de pro sores del medio, egresados Instituto Del Carmen y alu nos de ese establecimiento.

Dio comienzo el acto unas palabras de presentac del profesor Moreno Ruiz cargo de la profesora Edelm Durand de Huajardo qui destacó las inquietudes que bían motivado la creación Centro de Egresados y propósitos de proyectar en medio los conocimientos ad ridos. Señaló que dando mienzo a su actividad, se bía invitado al profesor M no Ruiz para que ofreciera acto en el que se proyectar diapositivas con explicac de las mismas, atendiend los amplios conocimientos el nombrado tiene de la z Lo señaló como mendocino adopción, donde recide d hace 24 años y ha ejerci profesorado en diversos est icimentos secundarios del dio como así también e una jefatura de Trabajos tico sen la Facultad de cias Aplicadas a la Indust

Seguidamente el profe Moreno Ruiz ofreció una yección de diapositivas d fue mostrando aspectos interesantes de la riqueza nera del departamento Rafael.

En la segunda parte del los señores Raúl Eduardo nenat y Jorge Héctor Dem ofrecieron diversas interp ciones acompañados en g rra.

San Juan

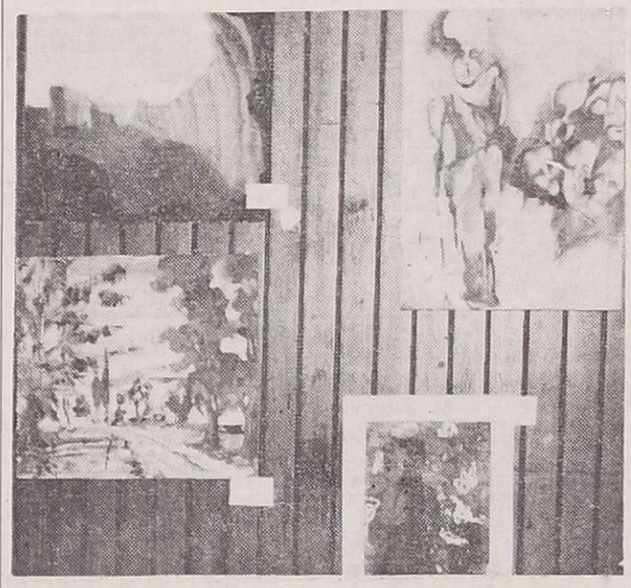

Algunas de las obras expuestas.

Premian pinturas

SAN JUAN. — Se adjudicaron los premios que la institución cultural "Anfora" estableció para la exposición de pintores noveles que auspició la Dirección de Turismo.

Obtuvieron las distinciones: Juan Eduardo Díaz, primer premio adquisición; María del Carmen Ferrer, primer premio adquisición, categoría estudiantes; premios adquisición: Isabel Masquijo, José Rodríguez, Araya, José Alvarez, Eduardo F. Varas y Carmen Castro. Mención: Vargas y Jordán.

Las organizadoras en nuestra casa.

Jornadas provinciales en el "Año de la Mujer"

SAN JUAN. — Visitaron nuestra agencia la doctora Martha Elizondo, la arquitecta Dora Roitman de Schabelman; la señora E. de González Kriegel y la señora Rina Negro, quienes forman parte del Comité de Auspicio del Año Internacional de la Mujer, establecido por las Naciones Unidas y que, en el orden local, ha convocado la Federación de Profesionales Universitarios de San Juan.

Expresaron que el organismo ha formulado un llamado a hombres y mujeres para integrar el comité a fin de lograr, en junio, la reunión de jornadas provinciales, como paso previo para otros certámenes nacionales e internacionales. Está prevista una jornada similar de orden nacional en el mes de octubre; una reunión posterior en México y un congreso final en Berlín, en 1975. El Año Internacional de la Mujer, expresaron nuestras visitantes, fue instituido con los objetivos de afianzar los principios de igualdad, desarrollo y paz. "No es exactamente, afirmaron, un movimiento feminista, sino que se propone afrontar un programa de vida, la expresión de lo que la mujer espera y desea". Se procurará alcanzar este proyecto a través de la profundización de los problemas y sus soluciones mediante actitudes positivas. Lograr el desarrollo, sin que la mujer, por su incorporación a las profesiones, deba abandonar aspectos que son propios de su personalidad y condición; rechazar la agresión, el terrorismo y el desnivel entre precios y salarios, o sea la carestía, como forma de agresión.

En todos los países se han creado comités análogos y se busca el acercamiento a países subdesarrollados o con otros sistemas políticos.

Antes de la reunión por efectuarse en San Juan, el Comité de Auspicio entrevistará al gobernador, profesor Camus, para interesarle y pedirle apoyo. Similares contactos se harán con la CGT, Federación Económica, la Universidad y otros sectores. El organismo local está presidido por el arquitecto Luis F. Bearzi, presidente de la Federación de Profesionales, doctora Martha Elizondo, del Colegio Médico; doctora Helbe López de González y arquitecta Dora Roitman de Schabelman, de la Sociedad de Arquitectos. La secretaria general está a cargo de la doctora María Teresa Bricco.

Está cortada la ruta a Chile por Agua Negra

SAN JUAN.— Tormentas de nieve y lluvia se registraron en la alta cordillera. Como consecuencia de ello está cortada la ruta internacional a Chile por el paso de Agua Negra. Informaciones procedentes de la División Comunicaciones de la policía de la provincia indican que nevaba en varias localidades cordilleranas, en particular en la zona norte. Iglesia, Las Flores y Tudcum, están bajo un manto de nieve y continuaba nevando copiosamente durante la jornada del domingo. También nevaba en los distritos de Malimán y Colanguil y en Barreal, en el departamento de Calingasta.

Otras rutas, al margen de la mencionada, están transitables con precaución.

En esta capital llovió intermitentemente en las últimas 24 horas. El registro anotó 2,5 milímetros. La temperatura mínima de anteayer fue de 4,6 grados y se anotó a las 8.05.

Suspendieron los actos del Día del Periodista

SAN JUAN. — El Círculo de Periodistas de San Juan resolvió suspender los festejos del 7 de junio, Día del Periodista, en virtud de los "graves acontecimientos ocurridos en Buenos Aires con el asesinato de un colega y la amenaza de muerte que pesa sobre otros".

La resolución adoptada declara la solidaridad de la entidad con la lucha de los periodistas y trabajadores de prensa de la Capital Federal y otros lugares del país en defensa de la plena vigencia de las garantías constitucionales y los derechos que amparan la profesión; en relación con lo resuelto por organismos gremiales nacionales, declarar el 7 de junio de 1975, como día de duelo para los periodistas de San Juan por el asesinato de Alfredo Money; suspender los actos festivos preparados para el 7 de junio e invitar a guardar recogimiento en memoria del colega inmolado; apoyar la jornada de movilización nacional en defensa de los derechos y garantías de los periodistas y por la plena vigencia de la libertad de prensa y expresión".

La jornada de movilización comprenderá una reunión que se realizará el miércoles y el jueves.

San Luis

Levantóse el paro en la Administración

SAN LUIS. — Ayer a las 13, fue levantado el paro de los empleados de la Administración Pública provincial que se venía cumpliendo desde el 26 de mayo pasado.

La medida fue tomada en asamblea que realizó el gremio en su sede social. Así lo informó a LOS ANDES el secretario general de la UPCN, Nilos Sustersic. Agregó que por mediación del diputado justicialista Héctor Romero Báez se tomó tal determinación. También señaló que se esperaba se dé a conocer por parte del Poder Ejecutivo, la convocatoria para la presentación gremial en los directorios de DOSEP y del Instituto de Previsión Social.

En lo que hace a El Gigante, dijo, se produciría en la próxima semana. También expresó Sustersic que el diputado Romero Báez asumió el compromiso del Poder Ejecutivo en el que dará cumplimiento al pacto suscripto en diciembre del año pasado.

Hoy, agregó por último, el gremio llevará a cabo una asamblea para evaluar la marcha de las gestiones.

Se efectuó la procesión del Corpus Christi

SAN LUIS. — Fue celebrada la fiesta del Corpus Christi con una multitudinaria manifestación religiosa que recorrió varias calles de la ciudad, retornando a la catedral. El gobernador eclesiástico, monseñor Julián Cenarrubestia bendijo a los fieles y pronunció una homilía destacando la significación de la presencia del señor "en cuerpo y alma".

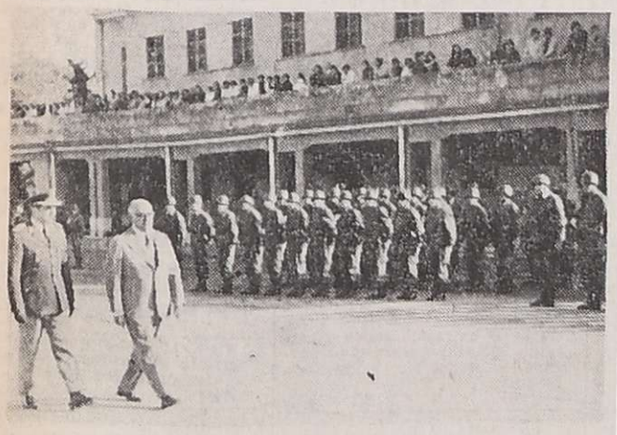

Revista a los efectivos de la Guarnición.

Día del Ejército se celebró en la provincia

SAN LUIS — Fue celebrado el "Día del Ejército" en la guarnición local. Asistió especialmente invitado, el gobernador de la provincia, señor Elías Adre quien concurrió acompañado por el ministro de Bienestar Social, el presidente de la Legislatura y de los subsecretarios de Educación y Asuntos Agrarios.

Se hallaban también presentes el jefe de Policía de la Provincia, el delegado de la Policía Federal y una delegación de la V Brigada Aérea, el juez federal y un numeroso grupo de oficiales y suboficiales en situación de retiro.

La ceremonia dio comienzo con la revista a los efectivos formados en los costados de la plaza de armas, "Teniente General Lonardi", del GADA 141, por parte del gobernador acompañado por el jefe de la guarnición San Luis, coronel José Julio Mazzeo. Seguidamente la banda de la unidad ejecutó el Himno Nacional y a continuación el vicario general, monseñor Julián Cenarruzabeitia celebró una misa de campaña.

El jefe de la unidad, coronel Mazzeo, pronunció luego una alocución. Entre otros conceptos dijo: "Henos aquí reunidos, pueblo y Ejército, para celebrar con jubiloso argentinismo, el día de nuestro Ejército Argentino. La fecha, por imperio de las circunstancias, nos permite vivir, por un lado la festividad del Corpus Christi y por el otro, estar aquí presentes en esta ceremonia de argentinidad. Cristianamente hoy asistimos a la conmemoración solemne del Santísimo Sacramento de la Eucaristía. Militarmente, a la conmemoración del 165º aniversario de una gloriosa institución de Mayo y del Pueblo, la de nuestro siempre querido Ejército Argentino".

Con el desfile de los efectivos se dio término a la ceremonia castrense y posteriormente, en el casino de la unidad, fue servido un vino de honor.

Zona Este

La Paz

Solicitan la corrección de anomalías en la ruta 7

LA PAZ. — La Cámara Industrial, Comercial y Agropecuaria (CICA) remitió a nuestra redacción una nota en la que se destaca la preocupación de la entidad por la pronta corrección de irregularidades en la ruta 7, cuyo texto consignamos parcialmente.

"Hace algún tiempo esta cámara señaló al comisionado municipal la necesidad de reclamar a la autoridad competente, algunas anomalías en el tramo nuevo de la ruta 7, en lo que respecta especialmente a los accesos desde el Este y el Oeste por la ruta vieja a la villa. Entre otras cosas se hizo notar la falta de iluminación y una buena señalización.

"Es dolorosa la oportunidad de volver a insistir en esta necesidad por el trágico accidente de hace unos días, pero cabe señalar que una buena demarcación y señalización en las entradas, permitirá advertir en esos puntos estratégicos, la entrada, salida o cruce de automotores, otorgando seguridad al tránsito.

"Conviene señalar que esta cámara no aprovecha la oportunidad para aventurar un juicio de culpabilidad, sino que propicia que la Dirección Nacional de Vialidad encare la solución del problema, o en su defecto la repartición que tuviera competencia en el asunto".

Necrología

Heberto Valerio Oliva. Barles. JUNIN. — Ha dejado existir en esta localidad el ñor Heberto lerio Oliva, caracterizado cino que s ranjearse amistad y sideración todos quiene trataron y nocieron.

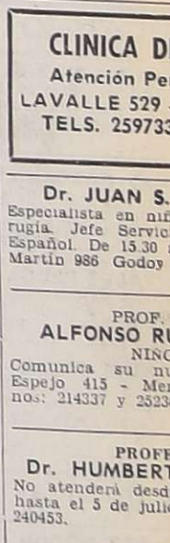

Hizo de su v un culto al t bajo y al ho Profundo co cedor de la a cultura se c tacó en e campo y en merosas oportunidades, su op tuno consejo y experiencia gró grandes satisfacciones, los resultados que se obtenía

El pesar provocado por su llecimiento se exteriorizó en sepelio de sus restos efectu en el cementerio de El Moya

San Martín

Municipales

NUEVA CALIFORNIA Martín). — La Municipal convino con Agua y Ene de la provincia el estudio, yecto y realización de la talación de la luz a gas mercurio en un tramo de metros sobre el carril asfa do, del distrito de Nueva lifornia.

Junín

Necrología

Heberto Valerio Oliva. Barles. JUNIN. — Ha dejado existir en esta localidad el ñor Heberto lerio Oliva, caracterizado cino que s ranjearse amistad y sideración todos quiene trataron y nocieron.

Hizo de su v un culto al t bajo y al ho Profundo co cedor de la a cultura se c tacó en e campo y en merosas oportunidades, su op tuno consejo y experiencia gró grandes satisfacciones, los resultados que se obtenía

El pesar provocado por su llecimiento se exteriorizó en sepelio de sus restos efectu en el cementerio de El Moya

GUIA PROFESIONAL

MEDICOS

Dr. I. SCHERBOSKY
Clínica - Especialista en enfermedades bronco pulmonares Asma Pedor turno José F Moreno 2760 Tel 257402 y 258616.
14|11|F|74067|Pte

Dr. OSCAR E CAMINOS
Clínica y Cirugía - Obesidad - Várices - Vejez - Enf. Venéreas Impotencia - Mutuales. Sarmiento 777 T 258130. 11 a 13 - 17 a 21
9|1|F|Pte

Dr. KALIMAN
CLINICA GENERAL
Medicina Psicosomática - Consultas de 15 a 19 hs. Se atiende mutuales. Sgto. Cabral 706. Ciudad. Teléfono 290500. 15|4|F|50803|Pte.

Dr. RODOLFO S. ESCOBAR
CLINICO - CIRUJANO
Ap. digestivo Várices y Hemorroides. Paso de los Andes 520 Godoy Cruz. Solicitar turno T E 225826
1|10 F|Pte.|A

UNIMEV
Dr. JORGE ROBLE
MANZANA "S" ..— ..CASA 10
Turnos al Teléfono 256662
6|1|F|24704|Pte.|A

Dr. ANGEL C. NAVARRO
Cirugía - Atiende: lunes, miércoles y viernes, de 17 a 20 hs. Reserve turno. Alpatacal 2755. Teléf. 214325. 1|11|F|Pte.|A

APARATO DIGESTIVO

Dr. JOSE MARTIN
Hígado - Vesícula - Vías Biliares - Páncreas. Especializado en Europa. - Gral. Paz 173. Martes, Jueves, Sábado, 18 horas. Pedir turno. - Teléfs. 250174 - 242998.
3|6|C|799|26|6|A.

Dr. OMAR MUSRI
Atiende Mendoza. Sanatorio Policlínico Guaymallén Tel. 218052 San Martín Sanatorio Argentino Rivadavia, Sanatorio Carrasco y Bertona. 6|2|F|62272|Pte

Dr. NESTOR MATUSCHKA
Clínico Aparato digestivo, hígado estómago intestino, hemorroides Diariamente desde las 17 Turnos a los telf.: 291752 y 248241 Colon 185 4º Piso 9|12|F|75176|Pte

VIAS URINARIAS

Dr. M. SCLAR
Cirugía, riñón, vejiga, próstata Esp en París. Pedir turno Beltrán 315. Ciudad Tel 257212.
21|1|F|27924|Pte

Dr. IGNACIO J. ROMEO
CIRUGIA VIAS URINARIAS
Cirugía general Diariamente desde 17 horas Pedir turno República de Siria 325 Teléfono 292220.
F.Pte

Dr. JORGE L. FAVIER
CIRUGIA - VIAS URINARIAS IMPOTENCIA
Reservar turno. Rioja 934.
9|11.Pte.|A

UROLOGIA

Dr. ALBERTO BEKERMAN
ESPECIALIZADO EN EE. UU.
Cirugía, Vías Urinarias, Niños y Adultos. Turnos: 220078. San Martín Sur 69 - Godoy Cruz.
21|5|C|401|20|6

Dr. RICARDO CARRETERO
Riñón, próstata, vejiga, genitales incontinencia. Diariamente 17 hs San Martín 2021 Godoy Cruz. Tel 223625. 12|7|F|56552|Pte

Dr. PEDRO MOTILLA
Riñón, vejiga, próstata, genitales Esterilidad masculina Mutualidades. Diariamente desde las 17 Primitivo de la Reta 558 Tel. 245177
11|12 F|Pte

AFECCIONES URINARIAS
Enfermedades venéreas y de la piel. Agustín Alvarez 250. Teléf. 256234. De 10 a 12 y 16 a 18 horas. Dr. Bianchi. 24|5|F|Pte.

Dr. ALBERTO PABLO CORICA
ESPECIALIZADO EN EE. UU.
Enfermedades vías urinarias Adultos y niños. Colón 532 Turnos 240835 y 252553) 29|1|F|29090|Pte

OBESIDAD

Dr. MARIO R. LEVIN
OBESIDAD
San Martín 1464, G. Cruz. Teléf 246897 - Mutuales.
234|F|45047|Pte.|S

Dr. ALBERTO SEVILLA
Médico director Institutos de Obesidad. Asma y Alergia de Mendoza Córdoba. Buenos Aires.
Obesidad y celulitis deformante Várices y hemorroides Trat sin dolor Departamentos especializados: Cardiología Radiología Cirugía plástica. Injerto de cabello (Dres. Edgardo Escobar - Prof Tomás Hughes). Avda Colón 232. Tel 241440 - 290006. 27|7|F|58110|Pte

NUTRICION

DOCTOR
RICARDO W. ESTRELLA
Clínica médica. Nutrición Hormonas. 10 a 13 y 17.30 a 21.30 hs Mutuales. Unicamente con turnos. Necochea 292 Tel 216006 - 242897 218766 1|2|F|4012|Pte

Dr. MINUCHIN
Obesidad. Diabetes Delgadez. Gota. Arteriesclerosis. Aparato digestivo Turnos. Roca 20 Las Heras Tel 254402 Amigorena 80. Ciudad Tel 24477? 3|12|F|Pte

HOMEOPATIA

Dr. LAZARO WASSERMAN
Dr. DANIEL J. LISSIN
Atiende remplazo de su ex colega días 5, 6 y 7 de junio. Turnos: Roque Sáenz Peña 315. Tel. 250895.
28|5|F|64420|7|6

Dr. ALBERTO GRUENBERG
Atiende 2 - 3 Junio. Retirar turnos lunes a viernes, 15.30 a 19.30 hs. Marconi 780 - Godoy Cruz.
29|5|C|451|3|6

VARICES

Dr. AFID ELHOM
ANGIOLOGIA - VARICES
Turnos de 16 a 20 hs Aristides Villanueva 342 Tel 245067.
27|2|F|9527|Pte

Dres. ALBERTO SEVILLA EDGARDO ESCOBAR
Tratamientos várices y hemorroides sin operación ni abandono de trabajo Avda. Colón 232. Teléf 241440 - 290006. 27|7|F|58111|Pte

Dr. SPINETTA REGUERO
No atenderá su consultorio por viaje de estudios en Europa hasta el 15 de julio 4|5|F|15|7

Dr. OSVALDO PETETTI
Tratamiento integral no operatorio, várices, hemorroides - Avda. España 1224, 3º "A". Días martes 15 a 21. Turnos. teléfono 224725
1|6|C|554|3

NEUROLOGIA Y NEUROCIRUGIA

MARTA A. GIRARDELLI
Electroencefalografía - Neurología Pedir turno. 9 de Julio 1160 - 7º Piso - Dpto 6 - Tel 242015.
2|8|F|Pte.|A

PSIQUIATRAS

Dr. RAUL ANTUN
Especializado en Europa Lunes, Miércoles y Viernes Entre Ríos 226. Turno de 14 a 19 T 257256
8|3|F|Pte

Dr. CARLOS ALFREDO FIGUEROA
Psicosomática - Hipnosis Médica - Electro Hipnosis. - Julio A. Roca 155 - Tel. 250105. Lunes a Jueves.
16|4|F|51166|15|6

Dra. REINA Y. de KOTLIK
PSIQUIATRIA PSICOLOGIA
Patricias Mendocinas 1914. Teléf. 216699. Mendoza.
25|5|F|63428|Pte.

Dr. MARCOS A. LIJTEROFF
Nerviosas y mentales. - Solicitar turno: Ituzaingó 1260. T 251391 - 250185. 13|6|F|Pte.|A

Dr. NICOLAS I. GIUDICE
PSIQUIATRA
25 de Mayo 1234. Reservar turno: Teléf. 256343. 12|5 F|Pte.|A

GUILLERMO A. MARTINEZ
Psiquiatra graduado en el Instituto Psiquiátrico de Nueva York Mitre 1483. Turnos: Teléf 215684
10|10|F|Pte.|A

Dra. DELIA RODRIGUEZ de NAZAR
Nuevo domicilio. Psiquiatra, Nerviosas y mentales (niños y adultos) Manuel A. Sáez 581. Turnos: Tel. 247858. 4|5|F|57392|Pte.|A.

Dr. CARLOS A. GIUDICE
Médico siquiatra - Pedir turno Emilio Civit 63. Tel 255760.
29|1|F|Pte.|A

ESPECIALISTAS EN SEÑORAS

Dra. GIOCONDA LO CASTRO
Especializada en Suecia Ginecología. Colposcopía. Papanicolao. - Lunes, miércoles, viernes. Turnos: 253737 - 253629. 9 de Julio 1050. C
16|4|F|51027|Pte.

JOSE N. MALAH
Señoras. Esterilidad. Partos. a 21.30. Necochea 292. Ciudad. 216006. Mutuales con tur 218766. 30|4|F|56675|P

DOCTORA
MARTA GONZALEZ INES
Enfermedades mujer y la Embarazos. Partos. Turnos. C marca 83. Dpto. 36. 3º P. Teléf 291982. Part. 226294.
6|5|F|58415|

Dr. GREGORIO ENRIQUE DE LA ROSA
Señoras. Partos Cirugía. De 1 20 hs. diariamente. Mutualidad H. Yrigoyen 242. G. Cruz. Men za. Tel. 291393.
4|10|F|52340|Pte

ESPECIALISTAS EN NIÑOS

CLINICA DEL NIÑO
Atención Permanente
LAVALLE 529 - MENDOZA
TELS. 259733 - 256448
1|10|F|Pte.|A

Dr. JUAN S. ROMERO
Especialista en niños Clínica Cirugía. Jefe Servicio Niños Hospital Español. De 15.30 a 19 horas S Martín 986 Godoy Cruz. T 2208
14|2|F|62978|P

PROF. DR.
ALFONSO RUIZ LOPEZ
NIÑOS
Comunica su nuevo domicilio Espejo 415 - Mendoza - Teléfonos: 214337 y 252366.
11|5|C|194

PROFESOR
Dr. HUMBERTO J. NOTTI
No atenderá desde el 5 de junio hasta el 5 de julio. Mitre 954. T 240453.
27|5|F|64022

CIRUGIA INFANTIL

CIRUGIA INFANTIL
CARLOS GONZALEZ ZAGUIR
CARLOS A. RUEDA
HUMBERTO NOTTI (h)
Atención diurna y nocturna Mutuales.
Alem 170 — Teléf. 249
27|3|F|

GARGANTA NARIZ Y OIDO

Dr. RAUL JOSE BONSANGU
GARGANTA - NARIZ -OIDOS
Turnos teléfonos 253533 y 2626
25 de Mayo 1413. 14|6|F|90414|P

Dr. WASHINGTON H. PELU RODRIGUEZ
Profesor adjunto de la cátedra Nariz, Garganta y Oído de la N. C. Atiende nuevamente Co 185 Teléf 293480. 3|2|F|Pte.

Prof. LUCIANO RODRIGU ECHANDIA
Toda especialidad y dolores cabeza Catarros crónicos Sinu tis. Trastornos de la voz Diar mente G Cruz 506. Tel 253901
19|12|F|76272|Pte.

(Más avisos en la pág. siguiente)

FINCA EN LA PAZ
2 Has., 20 de parral, 8 viña uvas mezclas, derecho riego, 2 casas y galpón, pozo 8", piletas, frutales. CONTADO Y FACILIDADES. VENDE LIMA SUAREZ. PATRICIAS MENDOCINAS 1427
3|6|F|65778|3|6

PERMUTO
Departamento céntrico todas las comodidades, por casa-quinta o finca chica, con casa patronal. - TELEF. 217432.
3|6|F|65764|3|6

CAMION CHEVROLET 69 y VALIANT 66
VENDO — SAN MARTIN 3468 DRUMMOND — LUJAN
3|6|F|65741|4|6

EMPRESA NECESITA
CHOFER
Para F-600 volcador, maquinistas y ayudantes para equipos perforación percución. Oficina: Granaderos 1383 - Ciudad.
3|6|C|001|3|6

ORO
PAGO HASTA $ 129 - 18 K.
MONEDAS - POLIZAS
ABSOLUTA RESERVA
9 DE JULIO 1050 - P. B. 2
3|6|F|65709|7|6

ESTANCIERA 61
EXCELENTE ESTADO — VENDO CONTADO — Ver: Espejo 172 - Tel. 292193. Horario comercio.
3|6|F|65755|2|6

FORD 350 DIESEL
MODELO 1975 - VENDO
Pedro B. Palacios 1160
Ciudad
3|6|C|120|3|6

ORO
COMPRO
a $ 127 y 200 O.F.
ESPEJO 271
2º Piso - Of. 1
1|6|F|65091|3|6

REPUESTOS LEGITIMOS
TODA LA LINEA INDUSTRIAL Y VEHICULO
PERKINS
MOTORES Y EQUIPOS S.A.
J. V. ZAPATA 450 - MENDOZA
CONSULTE A LOS TEL. 241545 - 241320 - 291391
-SUCURSAL: Gral. San Martin - Boulogne Sur Mer 118-

ENLOZAMOS A NUEVO
SU COCINA O LAVARROPAS SALTADO
CARRIL NACIONAL 5280
RODEO DE LA CRUZ
TEL. 260997

CHAPA D.D.
Nº 16 - 18 - 20 - 22 y 26
CHAPA NEGRA
1/8 - 3/16 - 1/4 en 1,50 x 6 Mts.
SALTA 1935 — TELEFONO 259252 — MENDOZA
3|6|F|657 1|3|3

TECHOS
M. GIMENEZ INSTALACIONES TEL. 226788

GARRAFAS
10-15 Kg. - VACIAS
DE CONTADO — VENDO
JOAQUIN V. GONZALEZ 1140
GODOY CRUZ — TEL. 223250
3|6|F|53179|3|6

EQUIPOS
PARA PERFORACION
Repuestos Meyhew, Fran Varkwos, Camiones soviéticos 3 diferenciales, repuestos - Bahía Blanca 95. T. 2414173 - Lavallol - Prov. Bs. As.
3|6|F|65504|4|6

SUMBEAM
MOTO - 500 c.c. - VENDO
ALBERDI 1172 - GUAYMALLEN
3|6|C|803|3|6

TIERRA
ENTREGO A DOMICILIO
Apta p/jardines o rellenos
SR. LEGRAND - TEL. 226265
1|6|C|632|3|6

ORO
Pago hasta 126 gr. 18 k.
9 DE JULIO 1189 - 1º PISO
OFICINA 11
29|5|C|417|1|6

COMPRO FINCA
ZONA ESTE PREFERIBLE
Uvas tintas, buena parte contado, operación de inmediato.
RIOJA 1927
CARLOS M. SANCHEZ
1|6|F|65299|3|6

GALPON
Necesito alquilar urgente "PROVIVIENDA"
PERU 1214 - Teléfonos 218277 y 255813.
3|6|C|995|3|6

TAUNUS GXL
0 Kilómetro
PARTICULAR VENDE CONTADO
ARISTIDES VILLANUEVA 326
CIUDAD
3|6|F|53172|2|6

ORO
SUPERO TODA OFERTA
Joyería "MARTINEZ"
SAN MARTIN Y ALEM
Galería Rosso - Local 9 (nueve)
31|5|C|221|6|6

Lote en Carrodilla
Casi s|Carril a Luján Km. 10 ½, agua de riego y a|corriente, luz, fuerza, teléfono, casi 1.500 mts. 19 x 75 mts. Contado y fac. Part. a Part. Tratar R. S. PEÑA 308. - TELEFONO 216468 - MENDOZA
3|6|C|076|6|6

ORO
COMPRO a $ 172,50
ALHAJAS - MONEDAS - JOYAS
9 DE JULIO Nº 1189 - 2º PISO
OFICINA 20 - MENDOZA
2|6|C|610|4|6

B.M.W.
MOTO 500 c.c.
— VENDO —
ALBERDI 1172 — GLLEN.
3|6|C|089|3|6

ORO ALHAJAS
Supero Cualquier Oferta
9 de Julio 1455 - Escrit. 3
(Frente Casa Arteta)
3|6|C|006|7|6

Llegaron potros y potrancas

Percherones, excepcionales, de la Estancia El Consuelo, todos palenqueados. César Azzaroni RODRIGUEZ 337 Ciudad de Maipú. Teléf. 972237.
3|6|F|65696|5|6

GUIA PROFESIONAL

MEDICOS

GARGANTA, NARIZ Y OIDO

Dr. LUIS E. MONETTI
10 - 12 - 18 - 21 horas 9 de Julio 1050. Tel. 249323 Particular teléfono 246661
31|12|F|Pte

ASMA Y ALERGIA

INSTITUTO DE ALERGIA
Dr. Marcos Hugo Victoria
Dr. Carlos Segura Villanueva
9 DE JULIO 1056 - 5º PISO
Dpto. 50 - Tels.: 251937-249392
4|9|F|97727|Pte.|A

CLINICA DE ALERGIA
"Dr. BOUERI"
Dr. SALOMON BOUERI
Dr. ARNALDO BOERO
Dr. EDUARDO PENA
CORRIENTES 39 - Tel. 251591
Pedir turno. 16|5|F|Pte.|A

ASMA Y PULMON

Dr. SALVADOR SHOCRON
Especializado en EE. UU. Pulmón Vías respiratorias. Rayos X. Jefe Servicio Hosp. Lencinas. Turnos tel. 244777. Amigorena 80, 4º Piso Dpto. C.
1|9|F|Pte.|S

ESPECIALISTAS DE LA PIEL

ALBERTO TORRES CORTIJO
Ex médico becario Univ. Madrid. Emilio Civit 43, 1er. Piso. Turnos de tarde al Tel. 255760.
21|11|1|Pte.

Dr. ALBERTO J. GRINBERG
Enfermedades de la piel Alergia dermatológica. Lunes a viernes de 17.30 a 20.30 hs Sarmiento 777 Mendoza.
8|10|F|68501|Pte.

Dra. ROSA M. CIANCIO DE RODRIGUEZ SAA
Ex becaria en Psoriasis, Electrodepilación San Martín: Mármol 373 Tel. 21688 Mendoza: E. Civit 572 Turnos: 256378.
1|12|F|Pte

Dr. RAUL FASCETO
ENFERMEDADES DE LA PIEL
Depilación
Av. España 866 - Teléfono 244133.
3|2|F|95154|Pte.

CIRUGIA ESTETICA

Dr. ENRIQUE VELASCO
Cirugía estética, dietética reparadora. Lunes, miércoles y viernes de 17 a 20 horas. Rioja 1153. Tel 244806.
1|12|F|58682|Pte

Dr. HUGO SALOMON
Unicamente Cirugía estética funcional de nariz, Clínica Godoy Cruz. Godoy Cruz 333. Teléfonos 215951 y 215952. Mutuales
10|1|F|Pte.|D

Dr. J. SANANES
Jefe de Servicio Sala 1 Hospital Emilio Civit. Cirugía de nariz, mamas, adiposidades, injertos Quemados. Pedir turno: P. B. Palacios 1260 (Ituzaingó). T. 257319 - 251391
7|3|F|Pte.|D

HUESOS

Dr. EDUARDO P. TOSI
ORQUIN
Dr. ANTONIO C. GOMEZ NAVARRO (h.)
Traumatología y ortopedia. Enfermedades y cirugía de los huesos Lunes a viernes 17 a 20.30 hs. Necochea 509. Solicitar turno 259499 242723, 259228.
21|1|F|27785|Pte

REUMATISMO

Dr. JULIO F. SANCHEZ
Doctor en medicina. (Esp. en Europa), Reumatología, ortopedia y traumatología. Rivadavia 141. Tel. 291994.
23|2|F|Pte

Dr. RICARDO BARCENILLA
Rivadavia 578 - Planta Baja - Dpto. 5 - Ciudad - Turnos: 17 a 20.30 hs. - Teléfonos 292020 - 221910.
27|2|F|Pte

Dr. GONZALEZ PEREA
REUMATOLOGO
Lemos 30 - G. Cru. - Tels.: 223620 y 220062. Pedir turno. F|Pte.

Dr. MANUEL MENA
Reumatólogo - Enfermedades de columna vertebral, brazos dolorido, ciática. Atiende de 15 a 20 hs. Buenos Aires 226.
20|3|F|Pte.|S

ACUPUNTURA

Dr. ALVAREZ NOQUE
CONSULTORIO MEDICO DE "ACUPUNTURA"
Consultas: Lunes, miércoles y viernes de 8 a 12.30 horas y martes y jueves de 16 a 21 horas. - 9 de Julio 951, 1º Piso. Dpto. 5. Ciudad. Teléfonos: 241803 - 241443.
1|11|F|Pte

MASTROGIACOMO DE HOZ
IRISDIAGNOSTICO
ACUPUNTURA
MENDOZA: 7 junio, de 17 a 21 hs. Patricias Mendocinas 1944. Turnos: Tel. 218969. SAN MARTIN: 7 junio 10 hs. Pueyrredón 344. SAN RAFAEL: 8 junio, 10 hs. Córdoba 374. Tel. 24054. GENERAL ALVEAR: 8 junio, 17 hs. Sarmiento 181.
1|6|F|65099|7|6|A

Dr. SAN MARCO
Atenderá hoy y mañana. - Acupuntura - Reumatismo - Obesidad - Várices. Colón 750, T. 243562. Pedir hora.
3|6|C|973|4|6

I.M.A.G.E.N SRL
Instituto Médico de Acupuntura Geriatría, Electromedicina y Neuroendocrinología SRL. Primer centro médico especializado en Geriatría fundado en 1963. - Todas las especialidades clínicas y quirúrgicas. Director: Dr. Carlos Federico Wittenstein - Doctorado en medicina. - Manuel A. Sáez 694. Cdad. T.E. 240324 y Radiollamada Mendoza. 19|4|F|54039|Pte.

INSTITUTO MENDOCINO DE ACUPUNTURA FISIOTERAPIA Y ENFERMEDADES DE LA VEJEZ
Dr. HECTOR MATURANA
Espejo 65. Entrepiso Local 6. Tel. 258218.
31|7|F|57845|Pte.|S

OCULISTAS

Dr. ZALDIVAR
Dra. MISTELI
Nueva dirección: Av. Emilio Civit 685. Ciudad. Tels. 257000 - 257100
14|1|F|Pte

DOCTOR
JUAN JESUS FUGAZZOTTO
OCULISTA
Consultas de lunes a viernes. Av. San Martín 3316. Cuad. T. 250087
25|5|C|466|24|6

Dr. ALVAREZ NOQUE
SOLICITAR TURNO
Enfermedades y cirugía de ojos Mitre 896 - Tels.: 241443 - 241605.
4|1|F|

Dra. MORENO DE MULET
OFTALMOLOGIA NIÑOS - ADULTOS
9 de Julio 2140. Pedir turno de tarde al Tel. 253032.
5|4|Pte

Dr. PENA
Médico oculista. Cirugía ocular. Consulte de 12 a 13 y de 16 a 19 horas. Sábados de 12 a 13 horas. San Martín 814 - Teléfono 292377
3|10|F|67867|Pte

Dr. ANTONIO ALSINA
De lunes a viernes de 10.30 a 12.30 y 16.30 a 20. Sarmiento 695. Teléf. 216126.
25|4|F|55482|Pte.

CLINICA DE OJOS
Atendido por
16 Médicos Oftalmólogos y 6 Auxiliares Técnicas Universitarias
Consultorio externo de 8 a 21 hs. Guardias permanente. Cirugía e internación. Atención de particulares y Mutualidades. Av. España 888 - Teléf. 248856.
18|3|F|42513|Pte.

Dr. HUGO O. ARRIGONI
Atiende diariamente. Agustín Alvarez 415. Tel. 214272. Mutuales.
1|6|C|50|30|6

Dr. CELSO GUARNIERI
Nuevo domicilio en ciudad. Mitre 1565. Turnos: Tel. 215324.
3|6|C|973|2|7

RADIOLOGIA

Dres. RICARDO HORENSTEIN
MARTHA G. de HORENSTEIN
Radiografía - Radioterapia. Colón 185, 8º piso. Tel. 242747. Particular: 245906.
7|3|F|39537|Pte

ODONTOLOGIA

VICTOR M. PICCIONE
Doctor en odontología. Cirugía de boca y huesos de la cara. Martes y jueves. Sanatorio Policlínico de Cuyo. Tel. 243000. Part. 255547.
1|2|F|Pte.

Dr. JORGE C. JUNG
Dr. JORGE R. JUNG M. (h.)
Odontología Integral - Niños - Rayos X. - Solicitar turno Teléfono 240389. - Rioja 1123, Mza.
6|5|C|495|4|6

Dra. AMALIA CANET DE MANERA
Nuevo domicilio: T. Benegas 691, Ciudad. Tel. 258620 - 215006. - Exclusivamente Niños
23|5|C|629|21|6

Dra. DUCI DE CAPURRO
NIÑOS - ADULTOS
Lunes, Miércoles y Viernes. Rivadavia 76 - Pta. Baja, Dto. "F." Tel. 252134 - 291141.
1|6|F|65070|Pte.

BIOQUIMICOS

Silvio Giornelli Bianchi
NUEVO DOMICILIO
MONTEVIDEO 455 - Ciudad
Teléfono 247667
4|8|F|88|8|Pte

Dr. HORENSTEIN
Dra. HORENSTEIN
ANALISIS CLINICOS
Atendemos a particulares y afiliados de todas las mutualidades de Mendoza. San Juan 869 Teléfono 248519.
2|1|F|Pte

LABORATORIO BIOQUIMICO DE CUYO
Dra. SILVIA MALDONADO
Atención Mutuales y Particulares. Urgencias Radio Llamada T. 244330
Av. España 1221 - Dpto. 19 - Cdad.
22|5|F|62532|22|6

Laboratorio Especializado en Enfermedades Infecciosas "INMUNOFLUORESCENCIA"
Dres. RODRIGUEZ-LABARTA
Martínez de Rosas 2135. Tel. 217320
10|5|F|59175|Pte.

PARTERAS

CELINA E. M. DE ARNEDO
PARTERA NACIONAL
Catamarca 585, Ciudad. Tel. 242388. Pedir turno.
29|1|F|99490|Pte

LIDIA M. DE CUARTAS
PARTERA NACIONAL
25 de Mayo 770. Cdad. Tel. 247223.
19|6|F|83061|Pte

J. DELIA SANCHEZ GOMEZ
OBSTETRICA NACIONAL
Atiende de 15 a 17 horas, menos sábados. Rivadavia 634. Tel. 241019
6|12|J|Pte

ANTONIA ARMENIA
PARTERA
Videla Castillo 2249. Teléf. 216514. Pedir turno.
27|2|C|623|

ESTHER C. DE SANANES
Partera nacional. Diariamente de 10 a 20 hs. Solicitar turno. Pedro B. Palacios 1260 (Ituzaingó) entre Catamarca y Lavalle. Tels.: 257319 y 251391.
7|3|F|Pte.|D

IRMA YAKEL DE LEGUIZAMON
PARTERA
Av. San Martín 1269 - 3er. Piso. Dpto. A. - Tel. 257536 - Mendoza.
F|Pte.

PEDICUROS

CASA SCHOLL
Pedicuros, Calzados, Plantillas, Medias y Vendas para Várices. Todo para el confort del pie. Pedir turno. Montevideo 27. Mendoza. Tel. 246200.
17|5|F|Pte.|S

DIEGO MATEO
PEDICUROS
Gral. Tonsa, local 112, Tel. 248861. Por San Juan. Atenciones a domicilio.
1|6|C|572-573|30|6|D

PSICOLOGIA

Lic. NELLY CECILIA LAMADRID
Reeducación sicomotriz - Trastornos de conducta. Orientación vocacional. Mutuales. Solicitar turno al Tel. 223051. Hualpa 201. G. Cruz.
1|10|F|67647|Pte

Avisos Clasificados

Compra y Venta de Propiedades

A MOLL Inmobiliaria compra casas, departamentos y lotes, para atender numerosos pedidos de n/ gran clientela. Operaciones inmediatas y garantidas. - Solicite la tasación de su propiedad sin ningún compromiso a los teléfonos 250524 - 214266 o a Gutiérrez 567. Cdad.
21|5|F|61868|21|6

A DUEÑO: compro casa, 5ª ó 6ª (puede ser corte antiguo de material). "Provivienda". Perú 1214. T. 218277 - 255813.
3|6|C|995|5|6

A. AMITRANO compra contado o corto plazo casas, departamentos o lotes para su excelente clientela. Ofrezca su propiedad para tasarla sin compromiso a Aristides Villanueva 332. - T. 247711.
20|5|F|62066|Pte.

A CAMBIO d|departamento o|casa chica, no interna, mínimo dos dormitorios, entrego casa antisísmica Barrio Laprida, todos l|servicios, saldo efectivo o|convenir. Alvear 1823, Villa Hipódromo.
1|6|C|336|3|6

A $ 37.000.000 contado total, saldo $ 7.000.000 c|Bancario, vendo regia casa antisísmica, 4 dormitorios, comedor, cocina, cochera, placares y amplio espacio para construir o galponar esquina, Bº Jardín Luzuriaga. Recibo casa d| adobes amplia. Alvear 1823, Villa Hipódromo.
1|6|C|336|3|6

A BUEN vendedor, compro casa o departamento, con o sin deuda, pago contado. (Operación inmediata). T. 254676.
1|6|C|500|10|6

A ESTRENAR salón planta baja a la calle, sobre calle San Juan, centro, 80 m2. Vendo con facilidades, J. Cecco, Colón 617, Mendoza, Tel. 243330.
2|6|F|65316|2|6

A DUEÑO compro casa o lote pago contado. San Martín. Sur 1107, Godoy Cruz. Tel. 225842.
19|6|F|53155|7|6

A ESTRENAR departamento tipo casa en Godoy Cruz, living comedor, sala estar, 2 dormitorios, dependencias, patio. - T|$ 430.000 con facilidades, J. Cecco, Colón 617, Mendoza, T. 243330.
2|6|F|65518|3|6

A ESTRENAR departamento 1º piso cerca Bombal, Godoy Cruz, living comedor, sala estar, 1 dormitorio, cocina y baño, T|$ 380.000 con facilidades, J. Cecco, Colón 617, Mendoza, T. 243330.
2|6|F|65520|3|6

A PROPIETARIO compro chalet zona residencial o departamento céntrico. Absoluta reserva. Total hasta $ 1000.000.000. T. 244790.
3|6|F|65811|7|6

A $ 400.000, con facilidades. Oportunidad contado total $ 350.000. Casa material, ciudad, desocupada, entrega inmediata. Servicios completos, amplio terreno, living comedor, garaje, patio, fondo, demás comodidades. Llaves: Teléfono 251410.
3|6|F|65822|4|6

A ESTRENAR departamento pleno centro, liv-comedor amplio, piso mármol, 3 dormitorios, 2 baños completos, cocina y comedor diario, dependencias de servicio, amplios placares. Contado y facilidades. Total: $ 120.000.000. Vicente Torres. Colón 241, 1º piso, Ofic. 6. T. 249325.
3|6|F|65825|3|6

A PROPIETARIO urgente compro departamento céntrico, 1, 2 y 3 dormitorios y dependencias, hasta $ 120.000.000. Vicente Torres. Colón 241, 1º piso, Ofic. 6. Tel. 249325.
3|6|F|65827|3|6

A OPORTUNIDAD: amplia casa 4ta. Sección; superficie: 900 m2., (pueden ser 2.300 metros, c|salida 2 calles), 7 ambientes; c| comedor c|artefactos; garage; e| vehículos; galpones; fondo. - C|$ 250.000, saldo 3 años, Total: $ 600.000. - "Provivienda" - Perú 1214.
3|6|C|995|3|6

A $ 370.000. T|$ 570.000, casa nueva, Bº Trapiche, (sobre 2 avenidas), rodeada de jardines. Amplio l|comedor, 3 dormitorios c| placard; c|comedor c|artefactos; cochera, patiecito, terraza. (Recibe vehículo). - "Provivienda" - Perú 1214.
3|6|C|995|3|6

A $ 200.000. T|$ 400.000, casa Bº Comercio, Godoy Cruz, jardín, l|comedor, cocina c|artefactos, 3 dormitorios, c|placard. "Provivienda", Perú 1214.
3|6|C|995|3|6

A DEPARTAMENTO a estrenar living, c|comedor, dos dormitorios, patio. Vende particular, facilidades. General Paz 1040. Godoy Cruz.
3|6|C|540|3|6

A ESTRENAR dueño vende buena casa, 3 dormitorios, 3 baños, t|servicios y dependencias. Tratar: San Martín 586, G. Cruz.
3|6|C|022|4|6

A ESTRENAR 5ª Sección, 3 dormitorios, escritorio, living, garaje c|facilidades. Guarna. Olascoaga 389, C.
3|6|C|976|5|6

A TERRENO 10.000 m2 170 d| frente S|Ana $ 650.000 ideal loteo a|permuta. S. Lorenzo 231 - Tel. 245272.
3|6|C|080|3|6

A $ 45.000.000 total, departamento, living comedor, 2 dormitorios, cerca Casa Gobierno. Lavalle 18, Teléf. 253115.
3|6|C|092|3|6

A $ 60.000.000, c|facilidades, casa sobre Martín Zapata, 5ª Sección, l|comedor, 3 dormitorios, garaje y patio. Lavalle 18, Teléfono 253115.
3|6|C|092|3|6

A DUEÑO compro casa o departamento 2 ó 3 dormitorios. Lavalle 18, Teléf. 253115.
3|6|C|092|3|6

A DUEÑO compro urgente, pago contado, casa 2 ó 3 dormitorios, llamar Teléf. 244958.
3|6|C|078|3|6

AMERICANA 1 planta en Bombal, living comedor, 2 dormitorios, demás dependencias, garage, patio y terraza. Vendo con facilidades. Inf. J. Cecco, Colón 617, Mendoza, T. 243330.
2|6|F|65522|3|6

ANTISISMICA 6 ambientes, 2 baños, dependencias, ideal oficinas, sanatorio, gremios. Anticipo 50.000.000 saldo convenir. J. F. Moreno 1575.
2|6|C|810|3|6

ANTISISMICA en Barrio Parque, de Godoy Cruz, 3 dormitorios y demás dependencias. Precio total 60.000.000, con facilidades. Nigito Propiedades. Colón 829, Godoy Cruz.
3|6|F|53176|3|6

ANTISISMICA ciudad s|Santiago del Estero con galpón tinglado frontal 100 m2, l|comedor, 2 dormitorios cochera y dependencias T|$ 590.000 c|50% s|convenir Santa Fe - 129 C.
3|6|T|03974|2|

APROVECHE 2 casitas juntas G. Cruz una esquina $ 25.000.000 y facilidades Huarpes 2016. C.
3|6|T|03927|3|6

AVENIDA Godoy Cruz: c|San Martín, lote excepcional 20,50 x 63 a $ 3.000 el m2. - Canizo Puebla - Rivadavia 757 - Tel. 247949.
3|6|F|65718|4|6

ANTISIMICA l|comedor, 3 dormitorios, 2 baños, garaje, d| servicio, etc., recibo casa; casa desocupada, recibo finca; casa familia y vivienda al fondo 700 m2., San José; casas varias. Acepto permutas. Lote 400 m2. cerquita 3 playas, $ 6.000.000, Mar del Plata. 25 de Mayo 652, Cdad. T. 241284. Pacheco.
3|6|C|103|3|6

ANTISISMICA Villa del Parque, vendo o permuto p|casa c|antiguo, ciudad o alrededores. Recibo coche. España 1512, Oficina 4.
3|6|C|105|3|6

ANTISISMICA, 3 habitaciones, cocina, baño, lavandería, garaje en Villa Nueva, contado c|vehículos y 3 años. Pringles 2739. San José.
3|6|C|109|5|6

ANTISISMICA S/Ana salón negocio 100 m2 dependencias 280.000 pesos financio. S. Lorenzo 231 - Tel. 245272.
3|6|C|080|3|6

ATENCIO vende departamento en Espejo y 9 de Julio, c|comedor, 2 dormitorios, baño, cocina, dep. de servicio, teléfono. Total $ 70.000.000 m|n. c|facilidades. Espejo 172, T. E. 292193 y 292194.
3|6|F|65762|3|6

ATENCIO vende, permuta, casa 5ta. Sección, l|comedor, 2|3 dormitorios, c|comedor, baño, jardín. Total $ 55.000.000 m|n. c|facilidades. Recibo menor precio o auto. Espejo 172, Tel. 292193 y 292194.
3|6|F|65761|3|6

ATENCIO vende propiedad ideal p|industria, depósito, oficinas. Varios ambientes, varios baños. A 100 mts. Av. San Martín Sud al 200, Godoy Cruz. Espejo 172, Teléf. 292193 - 292194.
3|6|F|65760|3|6

ATENCIO vende en La Puntilla, lote 3.200 m2 (30 mts. frente), total 70.000.000 m|n. c|facilidades. Espejo 172, Teléf. 292193 y 292194.
3|6|F|65757|3|6

ATENCIO vende en Chacras de Coria (Parque de las Colinas), lote 950 m2, (30 mts. frente). Total m$n. 35.000.000, c|facilidades. Espejo 172, Teléf. 292193 y 292194.
3|6|F|65758|3|6

ATENCIO vende oficinas muy céntricas, (Av. San Martín y Necochea), c|baño privado. Facilidades. Espejo 172, Teléf. 292193 y 292194.
3|6|F|65759|3|6

ATENCIO vende lote Bº Bombal 660 m2 (15 mts. frente), m$n. 160.000 el m2. Facilidades. Espejo 172, T. 292193 - 292194.
3|6|F|65756|3|6

ANTISISMICA, 2 plantas, amplio comedor, 2 dormitorios y dependencias, contado $ 18.000.000 y facilidades. Colón 124. Cdad.
3|6|C|078|3|6

ANTISISMICA estrenar, G|Cruz, 3 dormitorios, cochera, $ 490.000 a|préstamo bancario y Kolton. S. Lorenzo 231, T. 245272.
3|6|C|080|3|6

Bº SANTA ANA compro casa, ofertas: Cabildo 433, Bº Santa Ana, Gllén. T. 261490.
31|5|F|65040|3|6

BARRIO Empleados de Comercio, chalecito 2 plantas, en Gllén., liv-comedor, alfombrado; 2 dormitorios, c|placards, cocina - comedor, patio con churrasquera. Despensa. Contado y facilidades. Total $ 37.000.000. Vicente Torres. Colón 241, 1º piso, Ofic. 6. Tel. 249325.
3|6|F|65826|3|6

BARRIO Parque: S|Tupac Amaru, lote 312 metros, t|servicios. Total $ 9.500.000. Facilidades. Pedro Vargas 595. T. 247693.
3|6|F|65798|3|6

BARRIO Bombal vendo, casa 2 plantas, 250 mts. cubiertos, recibo casa o departamento, Salta 1743. Tel. 215254.
3|6|F|65677|3|6

Bº BOMBAL vendo casa, 1 planta. 3 dormitorios - Colón 293 Tel. 249914.
3|6|C|068|6|6

Bº TRAPICHE vendo casa. Estrenar. Ideal dos familias - Colón 293 - Tel. 249914.
3|6|C|068|6|6

COMPRO casa Bº Ferroviario, 6ª, Bancario o S. Ignacio, Godoy Cruz. "Provivienda", Perú 1214. T. 255813 - 218277.
3|6|C|995|5|6

COMPRO lote Bº Santa Ana. Pago totalmente contado. Inf. Cabildo 433, Bº Santa Ana, Gllén. T. 261490.
31|5|F|65056|5|6

COMPRO casa a particular en Las Heras, $ 20.000.000 contado. J. F. Moreno 1575, T. 215961.
2|6|C|810|3|6

COMPRO departamento Barrio Cano. Teléfono 216988.
3|6|C|134|3|6

COMISIONISTA. Se hacen comisiones a Buenos Aires. Teléfono 246139. Horario 9.30 a 12 y 14 a 19 hs.
3|6|C|134|7|6

CAMPO (Reducción), Rivadavia, 2.000 Has (s|fraccionan), s|pavimento, $ 50.000 m|n por Ha. Recibo permutas. Pedro Vargas 595. T. 247693.
3|6|F|65800|3|6

CON $ 75.000, lindo lote, casi frente a Ruta 7, San Roque, gran oportunidad, saldo pequeñas cuotas. Otro Rodeo de la Cruz, esquina una cuadra Ruta 7, con 15.000 y más lotes consulte, escucho ofertas. Juárez. Tel. 262650. Libertad 885, Villa Nueva.
3|6|F|12547|3|6|D

CON $ 55.000, linda casita, 2 dormitorios, comedor, cocina, baño, calefón, agua, luz, colectivos, a 2 cuadras Ruta 7. Véala. Escucho ofertas. Juárez. Tel. 262650. Libertad 885, Villa Nueva.
3|6|F|12546|3|6|D

CON $ 65.000, casa 3 dormitorios, agua, luz, supergas, calefón, buena ubicación, trole a 100 metros calle Godoy Cruz. Véala. Escucho ofertas. Juárez. Tel. 262650. Libertad 885, Villa Nueva.
3|6|F|12545|3|6|D

CON $ 32.000, lindo lote, una habitación amplia, bien construida, block, agua, luz, A. c| colectivos, a 2 cuadras. Pequeñas cuotas. Escucho ofertas. Juárez. Tel. 262650. Libertad 885, Villa Nueva.
3|6|F|12544|3|6|D

COMPRO casa, departamento, finca, lotes y campos, para satisfacer urgentes pedidos d| clientes. Minni, Bandera de los Andes 2829, Villa Nueva. Tel. 261644.
3|6|F|12542|3|6|D

CASA líquido $ 17.000, s|$ 1.500 mensuales, e|Las Heras. Minni. Bandera de los Andes 2829, Villa Nueva.
3|6|F|12541|3|6|D

CAMPOS vendo, 50 Has. en Pareditas; 20 Has. en Catitas. - José Federico Moreno 837. Teléfono 247603.
3|6|C|24|5|6

COMPRO lote 500 metros desde Puntilla hasta Chacras de Coria - Tel. 221252.
3|6|C|52|3|6

CASA 4ª Sección, ladrillo, desocupada vendo. Total $ 250.000, facilidades. Salta 1743.
3|5|F|65678|3|5

COMPRO: finca de 8 a 12 Has., en zona Lujan o alrededores de viña o parral c|der. agua o pozo e|implementos hasta 80 millones Prafase Propiedades. Rufino Ortega 100 Tel. 245536 - 247199.
3|6|F|65598|6|6

CAMPO vendemos, 500 hectáreas, sobre Carril Norte, pasando El Ramblón, tierra inmejorable. Ruggeri Galdeano. J. F. Moreno 840. T. 245934.
3|6|C|099|4|6

CASA vendemos, en Barrio Bombal, 2 dormitorios, l|comedor, cocina, baño, terraza, garaje, patio chico. Ruggeri Galdeano. J. F. Moreno 840. T. 245934.
3|6|C|099|4|6

COMPRO a particular hoy mismo (urgente), por traslado casa ubicada Ciudad, G. Cruz, Guaymallén, Dorrego, Las Heras. Contado hasta $ 20.000.000. Total hasta $ 50.000.000. Tel. 244790.
3|6|F|65766|7|6

COMPRO casa dueño únicamente, cualquier ubicación, b|contado, S. Lorenzo 231, Teléf. 245272.
3|6|C|080|3|6

CHALECITO, 2 dormitorios y demás dependencias, Ciudad, límite Las Heras, a 15 metros Avda. San Martín. Venta urgente, $ 200.000, s|3 años. Minni. Bandera de los Andes 2829, Villa Nueva.
3|6|F|12543|3|6|D

DEPARTAMENTO compro, Monoblock Mitre y Moreno "Provivienda" - Perú 1214 - Tels.: 218277 - 255813 - 258054.
3|6|C|995|5|6

DEPARTAMENTO céntrico compro, b|estado, urgente. Contado 50%. - "Provivienda" - Perú 1214 - Teléfonos: 218277 - 255813.
3|6|C|995|5|6

DEPARTAMENTO, en ciudad, frontal, detalles arquitectónicos de primera: living - comedor, cocina amplia, 2 dormitorios, baño, amplio balcón. Contado y facilidades. Inf. Mengoni, Colón 428. T. 246295.
3|6|F|65816|4|6

EN GUTIERREZ zona alcoholera, vendo lote 203 m2., agua, luz, micros. T|$ 45.000, C|$ 20.000 y facilidades. Inf.: Cabildo 433, Bº Santa Ana, Gllén. T. 261490.
31|5|F|65036|3|6

E|LAS HERAS casas, departamento, lotes necesita Inmobiliaria Las Heras para atender pedidos compradores. Av. San Martín 2677, Capital. Teléf. 252432.
3|6|C|134|6|6

E|LAS HERAS Barrio Obras Sanitarias, lote 10 x 27, total $ 7.000.000 m|n, vende: Inmobiliaria Las Heras. Av. San Martín 2677, Capital.
3|6|C|134|3|6

E|LAS HERAS, 2 casas cómodas, p|Atomo. Otra 4 dormitorios, garaje y cocina, ensueño. San Miguel 1482, Las Heras.
3|6|C|134|3|6

EXCEPCIONAL chalet 2 plantas, c|4 dormitorios, escritorio y dependencias, 5ª Sección, c|E. Civit. Precio $ 120.000.000 c|facilidades. - Canizo Puebla - Rivadavia 757 - Tel. 247949.
3|6|F|65724|6|6

EN 6ª SECCION, s|Granaderos 1721 últimos 2 lotes chicos s|Pasaje 8 m. T|$ 10.500.000 y $ 12.000.000. Facilidades. Alfredo Baccarelli. San Martín 1070, T. 291830.
3|6|C|094|4|6

EN SAN JOSE, próxima Ferrocarril del Estado, preciosa antisísmica, desocupada, 3 dormitorios, e|vehículos, jardín, T|pesos 44.600.000. Facilidades. Alfredo Baccarelli, San Martín 1070 Teléf. 291830.
3|6|C|094|4|6

EN 5ª SECCION, amplio departamento, s|R. Ortega, frontal, desocupado, teléfono, aire acondicionado, 2 dormitorios, d|servicio. T|$ 65.000.000, c|$ 41.500.000 y facilidades. Alfredo Baccarelli. San Martín 1070, Teléf. 291830.
3|6|C|094|4|6

EN P/CENTRO, próximo Chile y Gutiérrez, amplio departamento, desocupado, 1 dormitorio, teléfono y aire acondicionado, T| $ 40.000.000. Mitad y 6 meses. Alfredo Baccarelli. San Martín 1070, Teléf. 291830.
3|6|C|094|4|6

EN G. CRUZ, cerca B. Bombal, hermosa y amplia casa desocupada, 2 plantas, 180 m. cubiertos, dependencias completas. T|$ 130.000.000. Facilidades. Alfredo Baccarelli. San Martín 1070 Teléf. 291830.
3|6|C|094|4|6

FINCA en Corralitos sobre calle Tabanera. 5 Has., 2 ½ de parral y resto para chacra, der. agua y herramientas, casa. T|$ 280.000 con facilidades. J. Cecco, Colón 617, Mendoza, T. 243330.
2|6|F|65514|3|6

FINQUITA 5½ Has. de parral en Gustavo André a $ 5.000.000 la Ha. - José Federico Moreno 837 - Tel. 247603.
36|C|24|5|6

FINCA 22 Has., 12 Has. parral nuevo, 10 Has. viña tinta mezcla, vendo. Acepto permutas. Salta 1743.
3|6|C|119|3|6

GRAL GUTIERREZ (Desocupada) 5 habitaciones - T|$ 10 millones "Andes" - Dorrego 123 Tel. 242917.
3|6|C|077|3|6

LOTE esquina 1 cuadra S. Martín y Arizu, G. Cruz, 11x16, vendo con facilidades. J. Cecco, Colón 617, Mendoza, T. 243330.
2|6|F|65524|3|6

LOTE Bº Suárez, 270 mts, C|$ 2.500.000 s|convenir, "Andes" - Dorrego 123 - Tel. 242917.
3|6|C|077|3|6

LOTE centro Puntilla, 231 metros T|10.000.000 $ facilidades - Maipú 119 G. Cruz.
3|6|C|52|3|6

LOTE 53 metros. Mosconi y Perú Este, Ciudad. T|$ 48.000. Facilidades. "Provivienda". Perú 1214.
3|6|C|995|3|6

LOTE: Las Heras s|c San Martín, 200 mts. c|$ 1.500.000 s|convenir - "Andes" - Dorrego 123 T|242917.
3|6|C|77|3|6

LOTE Bº La Floresta, 170

COMPRO TELEVISORES
Combinados y Grabadores Funcionando o rotos
SALTA 2942 - TEL. 254746
1|6|C|582|3|6|A

CAPATAZ
Con experiencia en trabajos de bodega y fraccionamiento de vinos finos y comunes. Escribir indicando actuación anterior y/o trabajo actual, a
Pte. Rte. Diario LOS ANDES AC (5) - Absoluta reserva
3|6|C|000|4|6

¡¡OPORTUNIDAD!!
Prop. Horiz. en Construcción - Valor real $ 2.500.000
¡Hoy! Regalo en $ 1.500.000 - Fac. Informes:
ALFREDO BACCARELLI - San Martín 1070 - Mza.
3|6|C|094|3|6

SOLDADORAS ELECTRICAS
de 150 a 500 amperes - Monofásicas y Trifásicas
CASA BALDIN S. R. L. SAN MARTIN 565 MENDOZA
31|5|F|64797|6|6|A

NECESITAMOS CAMIONES
10 TN.
Dirigirse a: MOLINOS RIO DE LA PLATA S.A. - Balcarse 735 - Godoy Cruz. — Lunes a viernes 15 a 17 horas.
3|6|C|074|3|6

AUXILIAR DE CONTADURIA
Práctico en contabilidad. Dactilógrafo. Referencias por carta manuscrita. — (H. I. M.). Poste Restante Diario LOS ANDES.
2|6|F|65348|3|6

GUANTES Y ART. DE CUERO PARA PROTEC. INDUSTRIAL
Existencia permanente de guantes de: Descarne, Loneta, Combinado, Vaqueta, varios modelos. Venta por mayor y menor. Camperas para soldador, delantales, polainas, etc. a pedidos. Depósito y ventas: Boulogne Sur Mer 1677 - Ciudad.
29|5|C|441|7|6

VENDO TORNO "TURRI"
Nuevo. Sin uso. 750 mm. entre puntas
BELTRAN 1836 — GODOY CRUZ — MENDOZA
2|6|C|663|3|

FINCA VENDO
8 ½ Has.
En Las Heras sobre pavimento, agua, luz y fuerza motriz, uvas tintas y blancas, derecho riego, pozo, 2 casas, galpón, omnibus a la puerta. Contado y facilidades Rioja 1927 — Carlos M. Sánchez
1|6|F|6|295|3|6

ORO
PLATA - PLATINO
BRILLANTES
Compro al mejor precio de plaza. Absoluta reserva. Voy a domicilio. Sarmiento 50. Local 5. Tel. 244960.
26|5|C|274|4|6

TAPICERIA
JUEGOS DE LIVING
SILLAS - SILLONES
COMO NUEVOS
Teléf. 256781
28|5|C|983|3|6

Yeguarizos y Mulares
Mansos y chúcaros. Especiales para viñas y parral, excepcionales. Entrego en finca. Antonio Martínez. - Alsina y Mallea - Luzuriaga - Maipú.
2|6|C|508|10|6

Dama de Compañía SE NECESITA
Tratar: ALEJANDRO VOLTA 675.
Bº Batalla del Pilar - Godoy Cruz.
TELEFONO 223128
3|6|C|913|3|6

ORO
— COMPRO —
LA MEJOR COTIZACION
PLATA - MONEDAS
LEANDRO ALEM 172
26|5|C|412|4|6

INDUSTRIA ALIMENTICIA DE RODEO DE LA CRUZ, NECESITA
TECNICOS QUIMICOS O ENOLOGOS
Para tareas en fábrica. Dirigirse a Poste Restante R.R. (II).
3|6|C|993|4|6

CERA DE ABEJAS
Compro mayor y menor cantid
Dorrego 1344. Dorrego. Guaymall
Teléfono 248435
31|5|C|90|7|

HOY LO INVITAMOS A VER EL EXCLUSIVO
FIAT 128
Modelo 1973
Para que usted lo compare. Av. SAN MARTIN 444 - LAS HERAS - MENDOZA.
3|6|C|982|4|6

COMPRO MUEBLES
COMPRO o ANTICIPO DINERO por sus MUEBLES, ART. del HOGAR - ANTIGÜEDADES y VARIOS
REMATAMOS ESTE DOMINGO
T. BENEGAS 776 - TEL. 247447 - REMATES SELL
2|6|F|65329|5|6

VENDO SEMI Y ACOPLADO TERMICO
De 7 mts. y 5,50 mts., respectivamente, marca Montenegro. Con o sin gomas, en buen estado. ENTREGA INMEDIATA.
9 DE JULIO 1263 — VENADO TUERTO (Sta. Fe)
3|6|C|931|3|6

AUXILIAR ADMINISTRATIVO
Con experiencia en tareas generales de oficina. Preferentemente dactilógrafo, con conocimientos contables. Edad: 25 a 40 años.
Concurrir horarios: 8 a 12 y 15 a 19 hs. a BGAS. Y VDOS. RUBINO HNOS. - Rodeo de la Cruz - T.E. 60
3|6|C|000|4|6

ORO
Y ALHAJAS EN DESUSO
COMPRAMOS
Pagamos el mejor precio
JOYERIA DENISE
Galeria Tonsa - Local A - 1
5|5|F|57647|21|5|6

VENDO TEJAS COLONIALES
Atiendo MARTES y MIERCOLES DE 10 a 12 y de 15 a 17.
TELEFONO 222628
3|6|T|3921|3|6

ORO LA MEJOR COTIZACION
COMPRO AL MEJOR PRECIO
RESCATO POLIZAS - PLATA
NECOCHEA 62 — LOCAL 11
2|6|C|503|7|6

PRONOSTICO DEL TIEMPO
¡SEGUIRA LLOVIENDO!
ARREGLE SU TECHO
Reserve su turno al Teléf. 217761.
2|6|C|960|961|3|6|AD

BOTELLAS VACIAS
COMPRO de 1 Lt. y ¾ Lt.
Cualquier Cantidad
— TELEFONO 227706 —
3|6|F|65689|3|6

TRIUMPH
MOTO - 500 c.c.
— VENDO —
ALBERDI 1172 - GUAYMALLEN
3|6|C|805|3|6

Sra. JUBILADA
Con hijo mayor, desea alquilar habitación, con derecho baño y cocina. Ofrezco hasta $ 1.000. - TELEFONO 222970
3|6|C|950|3|6

EQUIPO ELECTROGENO
COMPRO 40 A 50 H.P.
Candelaria 1182 - San Ignacio - Godoy Cruz - T. 225936. Mendoza.
3|6|C|011|3|6

BROCHES
PARA CERRAR CAJAS
NECOCHEA 62
LOCAL 10
3|6|C|91

Edictos Judiciales

EDICTO. — Juez Décimo Juzgado Civil, autos Nº 9617, caratulados "Cirrincione de Scanio Crestencia por Cancelación Hipoteca", hace saber a interesados que si no hubiere oposición dentro de los sesenta días de las última publicación edictal, se procederá a la cancelación de los pagarés hipotecarios suscriptos por la señora Crestencia Cirrincione de Scanio, a favor del señor Jorge Luis Paliucchini, con vencimientos los días 21-7-1969 y 21-7-1970 respectivamente y ambos por la suma de $ 100.000 m/n,, garantizados con la hipoteca anotada al número 13.219, fs. 21, Tº 25 I de Hipotecas de Guaymallén y que grava el inmueble inscripto al Nº 17.998, fs. 442, del Tº 105 D, de Guaymallén, Juan Carlos Calderón, secretario. 23|5|C|277|6|6

EDICTO. — Juez Décimo Sexto Juzgado Civil, hace saber posibles interesados que en autos Nro. 38.688 "Oyhamburu de Crespi, Matilde p|canc. pag." se ha dictado resolución que dice: "Mendoza, 13 de mayo de 1975... Resuelvo: 1º) ordenar la cancelación judicial de los documentos comerciales suscriptos por Catena S. A. a la orden de Matilde O. de Crespi, con vencimiento el 31 de enero de 1975, y por las sumas de pesos ley dieciseis mil doscientos diez: trece mil quinientos noventa: un mil seiscientos noventa y ciento treinta y siete mil quinientos cuarenta, cada uno de ellos. 2º) Autorízase el pago de los citados documentos después de transcurridos sesenta días corridos desde la última publicación de la presente resolución. Fdo. María A. Salvo de Aburre - Juez. Francisco Rodríguez S. Secretario. 26|5|C|722|9|6

EDICTO. — Tercer Juzgado Civil. Autos Nº 104.619, "D. P. Vialidad c|Elena Fernández y Otros, p|Expropiación". Cita emplaza a la demandada, sucesores, herederos o interesados rasgo terreno ubicado en calle Chacabuco, Ciudad de Mendoza; superficie no estipulada por superposición de títulos; inscripto Registro Propiedad Mza. Nº 10.918, fs. 129, Tº 91 Ciudad, bajo apercimiento ser representados Defesor Oficial. (Art. 22 inc. 3º, Dec. Ley 6745/57, Arts. 62 y 72 C.P.C.). Arnaldo Andrés Frigerio. Secretario. 29|5|F|64509|7|6

EDICTO. — Caja de Seguro Mutual Ley 1828, cita cinco (5) días beneficiarios Pedro Moises Moyano Rodríguez para reclamos derechos seguro mutual. - Antonio Eduardo Schillagi, Director Gerente, Caja de Seguro Mutual. 31|5|C|035|4|6

EDICTO DE REMATE. — Banco de Mendoza - Crédito Hipotecario e Inmobiliario. - Rematará intermedio Martillero Sr. Andrés Uña M., el siguiente inmueble el día 19 de junio de 1975 a partir de las 9 horas en esta Casa Matriz: P. H. Nº 1/16606-300/1-6 % - Departamento en propiedad horizontal, calle B, Sur Mer esquina Luzuriaga (Unidad 02-02) monoblock "A", 2º piso - Mza. Superf. total terreno 4.452,77 m2. Superf. cubierta propia 69,67 m2. Superf. común 14,69 m2. Superf. total 84,36 m2.; balcón 12,36 m2. Consta de: living-comedor, cocina, baño y tres dormitorios. Base pesos 49.300. Remate sujeto aprobación Banco. Entrega estado ocupación en que se halle. Mayores informes en este Banco. 2|6|F|65360|16|6

EDICTO. — Juez 16º Juzgado Civil notifica Natan Esevich ignorado domicilio siguiente decreto "Mendoza 30 Abril 1975 Demanda (divorcio planteada córrase traslado demandado término veinte días citación y emplazamiento comparezca, responda, ofrezca pruebas fije domicilio legal radio Juzgado bajo apercibimiento ley. Fdo. María A. Salvo de Abaurre. Juez. Autos 38.646. - Francisco Rodríguez S., Secretario. 3|6|C|095|9|6|A

EDICTO. — Juez Décimo Cuarto Juzgado Civil, cita y emplaza herederos y acreedores de: "Vicente Munaffo", comparendo once julio próximo, a las doce y treinta. Autos Nº 86.382. - Felipe A. de la Rosa C., Secretario. 3|6|C|209|13|6|A

EDICTO. — Juez Noveno Civil cita, emplaza herederos, acreedores de Domingo Lo Vecchio, comparendo seis junio próximo, nueve horas. Expte. 101.940. Luis A. Benvenuto. Secretario. 21|5|C|490|3|6|A

EDICTO. — Juez Primer Juzgado Civil cita y emplaza herederos y acreedores de Victorio Germánico Gerardi comparendo seis de junio próximo diez horas. - Expte. Nº 117.949. - Luis A. Benvenuto, Secretario. 21|5|C|600|3|6|A

EDICTO. — Juez Tercer Juzgado Civil, cita herederos y acreedores de Manuel Prieto y Albertina Adelina Mancini de Prieto, comparendo uno de julio próximo once y treinta horas. - Arnaldo Andrés Frigerio, Secretario. 21|5|C|951|3|6|A

EDICTO - Segundo Juzgado Civil San Rafael Autos Nº 16.072 "Pérez Pesce Armando O. y otros contra Valerio Núñez y otros p|ejecución honorarios" requiere de pago a los damandados Juan, Aldo Mario, Tomás Rubén, Nery Romelio, y Rosabra Núñez, de domicilio ignorado por la suma de $ 572,22 por capital y $ 300,00 para intereses y costas, que corresponde abonar a cada uno de ellos. Citase para defensa, estar a derecho y constituir domicilio legal a dichas personas por el término de tres días bajo apercibimiento de ley. - Elda I. Savoy, Secretaria. 22|5|F|62424|3|6|A

EDICTO. — Juez noveno civil cita herederos y acreedores de José Fernández comparendo cuatro Julio próximo nueve treinta. Expte. 101986. - Juan Gutiérrez Cassabe, Secretario. 22|5|C|988|5|6|A

EDICTO. — Juez Séptimo Civil cita emplaza herederos acreedores Regino Rivamar, comparendo doce junio próximo, doce horas. - Expte. N. 37572. - José M. Hidalgo, Secretario. 22|5|C|172|5|6|A

EDICTO. — Juez Décimo Quinto Civil, dictó resolución en autos 37.151, notificando a Hildegard Mohr, de ignorado domicilio, audiencia del 4 de junio próximo, 12 horas, para que concurran a la misma los cónyuges y en dicho acto intenten reconciliación. Fdo. Pedro Barnardo Carrizo, juez. Rodolfo H. Puebla, secretario. 23|5|C|566|3|6|A

EDICTO - Primer Juzgado Civil, Tercera Circunscripción, notifica a interesados y acreedores, por tres días alternados, que se ha ordenado la reconstrucción de los autos Nº 8424, Pérez Raymundo ó Raimundo-Sucesión", citándoselos por diez días a partir de la última publicación, para que comparezcan a hacer valer sus derechos, bajo apercibimiento de ley. secretario. 26|5|F|63759|3|6|A.

EDICTO. — Juez Segundo Civil, cita herederos acreedores Moranta Andrés y Josefa Ruiz, comparendo diez de junio próximo: doce horas. Expte. 101.925. - Eduardo O. Giménez B., Secretario. 27|5|C|948|9|6|A

EDICTO. — Juez Quince Civil, cita herederos, acreedores: Tersilio, Tarsilo, Tersilo, Tarcilo, o Ercilio Musso, comparendo: Junio doce, doce horas.- Expte. 37.723. - Rodolfo M. Puebla, Secretario. 27|5|C|925|9|6|A

EDICTO. — Juez Sexto Civil, cita y emplaza a herederos y acreedores Raymundo Brondo, comparendo dieciocho junio 1975, once horas. - Alberto J. Sacchi Yori, Secretario. 27|5|F|63958|8|6|A

EDICTO. — Segundo Juzgado Civil, Tercera Circunscripción, cita herederos y acreedores de Abdala Jalil Badul, comparendo Junio veinticuatro, once horas. - Esc. Act. Pedro José Messina, Secretario. 30|5|F|64809|12|6|A

EDICTO. — Juez Doce Civil, autos 64282, cita herederos y acreedores María Jacoba Gutiérrez Vda. de Salanau, comparendo veintiseis de junio próximo, a las diez. - Secretario Carlos M. Baronian. 30|5|F|63110|12|6-A

EDICTO. — Juez Doce Civil, autos 69500, cita herederos y acreedores Joaquín Fontés comparendo quince de julio próximo, diez y treinta horas. - Carlos M. Baroniar, Secretario. 3|6|C|964|13|6|A

EDICTO. — Juez Tercer Juzgado Civil Gral. Alvear cita herederos y acreedores de Federico Videla, comparendo diecisiete de junio próximo, diez horas. - Alberto de Mattos Marcal, Secretario. 3|6|F|65593|13|6|A

EDICTO SUCESORIO. — Juez 16 Civil cita y emplaza herederos y acreedores de Sara Videla, audiencia 17 junio, 11 horas, autos 38.804. - Francisco Rodríguez S., Secretario. 3|6|C|039|13|6|A

EDICTO. — Caja de Seguro Mutual Ley 1828, cita cinco (5) días beneficiarios Elías Fayad Llaver para reclamos derechos seguro mutual. - Antonio Eduardo Schillagi, Director Gerente. 3|6|C|083|7|6

EDICTO. — Caja de Seguro Mutual Ley 1828, cita cinco (5) días beneficiarios Jorge Forquera Sosa, para reclamos derechos seguro mutual. - Carlos R. Nanclares, Subgerente a/c. de Gerencia Caja Seguro Mutual. 3|6|C|965|7|6

EDICTO. — Caja de Seguro Mutual Ley 1828, cita cinco (5) días beneficiarios Adrián Agüedo Leyes, para reclamos derechos seguro mutual. - Carlos R. Nanclares, Subgerente a/c. de Gerencia Caja Seguro Mutual. 3|6|C|959|7|6

EDICTO. — Caja de Seguro Mutual Ley 1828, cita cinco (5) días beneficiarios Isidro Bustos, para reclamos derechos seguro mutual. Antonio Eduardo Schillagi, Director Gerente. 3|6|F|65790|7|6

Avisos Clasificados

(Viene de la Pág. anterior)

Compra y Venta de Automotores y Cubiertas

CHEVROLET Super, modelo 64, impecable, vendo. Alte. Brown 865, G. Cruz. 3|6|T|03905|4|6

CHEVROLET Super, modelo 67, buen estado. Contado $ 58.000. Godoy Cruz 1077, Guaymallén (Bowling San José). Teléf. 259668. 3|6|T|03938|5|6

DODGE 1500, 1972, De Luxe vendo contado únicamente. Damián Hudson 253. 3|6|C|044|3|6

DODGE 1500 1973; Gordini 1969; Citroen 3CV. Vendo. José Vicente Zapata 236. Mendoza. 3|6|F|65833|3|6

DODGE rural 1957. Recibo permutas y amplias facilidades Godoy Cruz 896, San José. 3|6|F|53223|7|6

ESTANCIERA sin motor y Kaiser Carabella desarmado vendo, recibo prensa, compresor y banco taller. San Martín 2227. Tel. 250510. 2|6|C|830|4|6

ESTANCIERA 65, impecable; Jeep IKA 61, carrozada. - Avellaneda 630 - Villa Nueva. 3|6|C|55|3|6

EN VENTA Renault 12 modelo 72, tratar: San Martín 1988. Teléfono 259128. 3|6|C|178|3|6

FIAT familiar 68 estado muy bueno, particular vende urgente. - Rioja 483. 2|6|C|555|6|6

FIAT 1600 70 vendo. San Martín 340. Tel. 980205, Luján. 2|6|F|65526|4|6

FIAT 1600 mod. 70, urgente, particular vende. - Brailie 6021 - Bº Santa Ana. 3|6|C|50|3|6

FORD Fairlane 1956 vendo, con $ 1.290.000 y facilidades. - San Luis 285. 3|6|C|71|3|6

FIAT 128 - 1973, impecable, vendo. Ver en Beltrán 2040, Dpto. 5 - Godoy Cruz. 3|6|C|73|3|6

FURGONETA Citroen 70. - Avellaneda 630 - Villa Nueva. 3|6|C|55|3|6

FIAT 128 modelo 72 $ 90.000. Contado $ 60.000. Tel. 223257. 3|6|T|3920|4|6

FIAT 125/73, impecable, mendocino, vendo, permuto menor precio. - Santa Fe 765, Ciudad. 3|6|T|3932|3|6

FORD F-100 1965 $ 27.500 y grandes facilidades. O'Brien esquina Alberdi - San José. 3|6|F|65739|4|6

FIAT 1500 1968, permuto, saldo con facilidades. O'Brien y Alberdi, San José. 3|6|F|65729|4|6

FIAT 1100 vendo, de 14 a 20 hs. Vélez Sársfield 1054, Dorrego. 3|6|C|031|3|6

FIAT 125, modelo 1973, impecable vendo. Oloscoaga 1604. Ciudad. 3|6|C|025|4|6

FIAT 1600-72, vendo a toda prueba. J. G. Godoy 2162, San José. Tel. 262064. 3|6|C|980|981|4|6|D

FORD 600 Diesel m|69 impecable estado vendo y recibo permutas. Carrocería Nueve. Paraguay 3151 Mza. 3|6|C|086|5|6

FORD 38 convertible, buenísimo, contado, facilidades. San Martín 1192, Las Heras. 3|6|C|34|7|6

GTX - 71, flamante, 33 mil Km. Particular. Soler 773, Ciudad. Continuación Jorge A. Calle. 3|6|C|033|4|6

GORDINI 1965. Recibo permutas y amplias facilidades. Godoy Cruz 896, San José. 3|6|F|53218|7|6

ISETTA 300, vendo, buen estado. Biritos 430. Godoy Cruz. 3|6|C|956|3|6

IMPECABLE, Chevrolet Super 65 y FIAT 1500, 1967. Acepto permutas. Bandera de los Andes 4343, Villa Nueva. Gilén. 3|6|F|65795|5|6

IAVA 128 1975; Cupe Chevy Serie 2 1973. Vendo, permuto. José Vicente Zapata 236. Mendoza. 3|6|F|65835|3|6

JEEP IKA, 1959, $ 890.000 y facilidades, vendo, permuto. Don Bosco 40. 3|6|C|938|3|6

JEEP carrozado chasis largo 1958. Recibo permutas y amplias facilidades. Godoy Cruz 896, San José. 3|6|F|53213|7|3

LIQUIDO camioneta Chevrolet 1968 $ 85.000, con facilidades. - Tel. 243820. 3|6|C|29|00|3|6|D

LINDO Ford "A", 1931; Ford 40, de Lujo. Recibo permutas. Bandera de los Andes 4343, V. Nueva, Guaymallén. 3|6|F|65801|5|6

MOTO Gilera S. P. m|73 vendo. Chile 3172, Ciudad. Tel. 225887. 3|6|C|958|3|6

OFERTAS precios oportunidad Peugeot 504/71 y 73; Renault 12/71, ambos flamantes. Recibo auto chico. Entre Ríos 208. 3|6|C|117|4|6

PEUGEOT 70; camioneta Apache 62; camioneta Ford 42 y 37; Renault 64. Recibimos documentos de uva. - Avellaneda 630 - Villa Nueva. 3|6|C|56|3|6

PARTICULAR vende primera oferta contado razonable, Ford Fairlane LTD, impecable, 95.000 km reales. Verlo: Santa Fe 1296. 3|6|T|3924|3|6

PEUGEOT 504, modelo 1972, impecable, vendo. Permutaría. Cervantes 1610, teléfono 225089, Godoy Cruz. 3|6|C|935|4|6

PEUGEOT Gran Prix 1975, vendo. Recibiría menor. Damián Hudson 253, Ciudad. 3|6|C|044|3|6

PEUGEOT 1967. Recibo permutas y amplias facilidades. Godoy Cruz 896, San José. 3|6|F|53228|7|6

PEUGEOT 504/71 última serie, flamante estado general, vendo precio total $ 103.000. Recibo auto chico. Entre Ríos 208. 3|6|C|117|4|6

RAMBLER Classic 1962, mendocino, líquido. Total contado $ 3.000.000. - San Luis 285. 3|6|C|71|3|6

RENAULT 4 furgón $ 19.500 y grandes facilidades. O'Brien esquina Alberdi - San José. 3|6|F|65731|4|6

RENAULT 6 - 1970, muy bueno, vendo contado y alguna facilidad. Don Bosco 40. 3|6|C|938|3|6

RASTROJERO 1964, vendo, buen estado. Remedios Escalada 778, Dorrego, Guaymallén. 3|6|C|932|3|6

RURAL Peugeot 404 vendo con 2.800.000 y facilidades - S. Luis 285. 3|6|C|071|3|6

RENAULT 61 muy bueno $ 13.900 y facilidades. Belgrano 1250. G. Cruz. 3|6|T|03912|3|6

RENAULT Dauphine 1964, pesos 19.500 y grandes facilidades. O'Brien esquina Alberdi, San José. 3|6|F|65735|4|6

RENAULT 4-L 1965 $ 19.500 y grandes facilidades. O'Brien esquina Alberdi, San José. 3|6|F|65737|4|6

RAMBLER 1962. Recibo permutas y amplias facilidades. Godoy Cruz 896, San José. 3|6|F|53233|7|6

SE VENDE motor Perkins, 4 cilindros, sin el cigüeñal, con 200 horas andadas. Fray Luis Beltrán, Calle Mariano Moreno s|n y Ruta 50. 3|6|C|975|4|6

SIAM Di Tella 1965. Recibo permutas y amplias facilidades Godoy Cruz 896, San José. 3|6|F|53208|7|6

TORINO Cupé 63, buena, vendo, Sarmiento 233, Mendoza. 2|6|C|683|3|6

TORINO Cupé, 69, impecable, recibo menor precio, saldo contado. San Martín 1192, Las Heras. 3|6|C|134|7|6

TORINO, cupé 1967. Impecable estado. Permutamos por lote o auto chico. Ruggeri Galdeano J. F. Moreno 840, T. 245934. 3|6|C|099|4|6

URGENTE vendo o permuto Rural Rambler 69, con deuda, caja ZF, motor 380. Anzorena 657, G. Cruz. 3|6|C|008|5|6

URGENTE vendo Chevrolet 71 con carrocería y volquete. Impecable. 25 de Mayo, Godoy Cruz. 3|6|C|111|3|6

VENDO cobertura Peugeot T4B, tipo cigarrera. Paraná 830 Ciudad (Mza.). 30|5|C|027|4|6|AD

VENDO carrito para Fiat 600 Martín Zapata 673, Ciudad. 2|6|C|925|926|3|6|AD

VENDO Peugeot 504/71, 47.000 km recibo R-6, Fiat 600 etc. España 132 (entre Junín y Moyano) Barrio Bombal. 3|6|T|03910|4|6

VENDO Peugeot 403 mod. 64, contado, buen est. partic. Reconquista y M. de Oca. Barrio. Suárez - G. Cruz. 3|6|C|922|3|6

VENDO o permuto camioneta Chevrolet 74, impecable por camión gasolero. Carril Montecaseros 268, San Martín. 3|6|F|65717|3|6

VENDO moto DKW 150 cc. Tratar: Catamarca 1943, Las Heras. 3|6|C|34|3|6

VENDO Fiat 1100, modelo 63, buen estado, urgente, contado, $ 36.000. Godoy Cruz 1077, Guaymallén (Bowling San José). Teléf. 259668. 3|6|T|03938|5|6

VENDO Jeep IKA, mod. 58, carrozado, cubiertas nuevas. Tito Laciar 936, Villa Nueva, Gilén. 3|6|F|65781|3|6

VENDO 4-LR, mod. 1968, mendocino, en muy buen estado. Ver: Tito Laciar 936, Villa Nueva, Gilén. 3|6|F|65782|3|6

VENDO Fiat 128 - 71 impecable, contado únicamente. 20 de Junio 47. Godoy Cruz. 3|6|C|079|3|6

VENDO Ford 39 de lujo en óptimo estado. Tratar. Pedernera 132 casi esquina. Hospital Italiana, San José. 3|6|T|03941|4|6|D

VENDO cupe Chevy 1975, estado nueva. Brandsen s|n. Perdriel. (Pegado Bodega Bertona). 3|6|F|65821|3|6

VENDO Citroen modelo 64, contado o financiado. 18 a 21. Todos los días. Sanzin 1398. Villa Hipódromo. Godoy Cruz. 3|6|C|139|4|6

VENDO motor completo F-600 modelo 66, $ 350.000 total. San Martín 317. Las Heras. 3|6|C|134|3|6

$ 11.000.000 contado vendo Renault 12 m-4 en buen estado. Estrada 945. G. Cruz. 3|6|T|03911|3|6

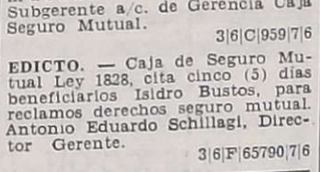

VENTAS VARIAS

A BALANZAS Bianchi, cortadoras, picadoras, sierras, heladeras, estanterías metálicas, exhibidores. Créditos. Nuevo, usado, taller reparaciones. Casa Bianchi. San Martín 2614. Teléf. 251749. 18|4|F|51778|Pte.

A VITRINAS mostradores, compre en fábrica directamente, grandes facilidades. Pettazzi Hnos. Ituzaingó 2454. 30|5|C|815|5|6

A VARIOS meses sin anticipo sin intereses, compre en fábrica sillas, mesas para comedor y cocina. Pettazzi Hnos. Ituzaingó 2454. 30|5|C|815|5|6

A TRAJE, vestido, tapado, pantalones, colchones. San Lorenzo 1797, Barrio Sarmiento, Gilén. 31|5|C|143|6|6

A 10, 15 y 20 meses mosaicos, calcáreos y graníticos. Sola firma. ReUcibimos bonos. Salta 1542, Ciudad. 1|6|C|576|3|6-D

A ESTANTERIAS metálicas, modulares y estructuras para grandes cargas, para pequeñas y grandes alturas. DEXION Escamet. San Martín 3438. Tel. 254854. Ciudad. 2|6|C|165|16|6

A TRAJES, sacos, sobretodos, tapados, tellvisores, heladeras, bicicletas, cocinas. Mitre 769, San José. 2|6|C|823|8|6

A OCASION, cortadora fiambres "Berkel", buen estado. Vendo. Sargento Cabral 364, Cdad. 3|6|C|969|5|6

ALTO: S.R.L. Morwin. Estanterías metálicas, mostradores, vitrinas. Precios increíbles. San Martín Nº 520, Godoy Cruz. Teléfono 220308. 1|3|F|37733|Pte.

ALMOHADONES de patio e interiores, retapizados, poliester en plancha, a medida. Capezzone e hijos. Tel. 290019. 20|5|C|791|20|6

APROVECHE: 25 % descuento: televisores, heladeras, stereos, grabadores, etc. Alpatacal 2545 (Paralela a Paso de los Andes). Ciudad. 3|6|C|924|4|6

AJI - Pimentón español para sobresadas, pimienta, hilo, tripas, todo para carneo semillería la Confianza, Mercado Central. Tel. 215455. 3|6|914|7|6

AGUJEREADORA de pie eléctrica vendo. Pedro del Castillo 4868. Villa Nueva. 3|6|F|65783|3|6

BIANCHI legítima, balanzas cortadoras fiambres, hornos, picadoras, básculas, sodera repuestos, etc. Créditos. Directo fábrica. Entrega inmediata T. 243280. 4|2|F|31498|Pte.

BALANZAS, cortadoras de fiambres, sierras y picadoras de carne, heladeras comerciales Unidades nuevas y usadas. Amplios créditos San Martín 202. Ciudad 1|7|32311|Pte

CORTINAS Americanas, fabricación y colocación inmediata. Teléfs.: 220453 - 216489. 1|6|C|585|14|6

ESTANTERIAS metálicas, modulares, exhibidores. Financiación Fábrica, 9 de Julio 1733 Teléfono 216535. 2|1|F|20036 Pte

ELECTRODOS vendo de 4 m.m. para soldadura estático. Decurges 151. Godoy Cruz - Mza. 3|6|F|53180|4|6

GONDOLA nueva, autosenis 6 mts. vendo mitad de precio. Jujuy 131 Cdad. 3|6|C|116|5|6

HORMIGONERAS varias medidas, con financiación. Güemes y Pellegrini - San José. 20|4|C|902|23|6

LAVARROPAS, cocinas gas de garrafa y cama matrimonial vendo 750 c|u. Colón 494, Ciudad. 3|6|C|002|3|6

LADRILLONES "Campana", 1,70 c|u puesto en obra, con derecho a rechazo. Pedidos al Tel. 257406, Las Heras 999, San José. 3|6|C|060|3|6

MAQUINAS escribir, sumar, $ 79 mensuales. Garantidas. Pellegrini 72. (Nace S. Martín 2300). Capital. Taller Armando. 1|6|C|461|29|6

MAQUINA coser "Singer" vendo $ 55.000, estufa, bicicleta y cama - Salta 1829 "B". 1|6|C|660|3|6

MOSAISTA, vendo 200 kg. ferrite rojo y amarillo, $ 25,00 el kg. total o por bolsa. Tratar hoy San Miguel 855. Las Heras. 3|6|C|134|3|6

OLIVETTI máq. escribir línea 88 120 espacios nueva flamante líquido. $ 5.500.— Tel. 241790. 2|6|C|555|6|6

OPORTUNIDAD: Máquina foto: Minolta, SR-T101 y televisor Sony. Juan B. Justo 1325, Godoy Cruz. 3|6|C|063|5|6

PIANO seminuevo formato moderno vendo urgente ausentarme - Salta 1829 "B". 1|6|C|660|6|6

PORTON vendo barato de ocasión. Madera pinotea, 4 hojas, ancho 2,43 mts. alto 2,20 mts. Tel. 226269. 1|6|C|58|3|6

POLIETILENO vendo en bobinas. Aprox. 100 kilos, 20 micrones, diversas medidas. Teléf. 217047 3|6|C|018|3|6

TABIQUE excelente estado, doble faz, puerta con llave 2 x 4,70 m. $ 3.000. Tel. 251317. 3|6|C|968|3|6

TELEVISOR Admiral 21" con antena $ 1.500. Tocadisco Winco $ 800. Colón 357. Tel. 243006. 3|5|C|940|4|5

URGENTE vendo, permuto, total o separado, llave exclusa 6", 6 llaves Stylson, 5 llaves cadena, 60 mts. cable acero, un estractor caño, López Rivas 454. Gutiérrez. 3|6|C|125|5|6

VENDO álamo en pie. T. 290755. 1|6|C|510|5|6

VENDO torno prismático de 1 ½ metros e|p. muy buen estado, trabajando (Catitas). Alem 279. San Martín. Teléf. 21087. Mza. 1|6|C|505|3|6

VENDO 2 sacones gamusa hombre $ 890 c|u. color marrón y 1 sacón dama $ 790 celeste. (Nuevos) Gral. Paz 365. Cdad. preguntar señora de Pezola. 3|6|T|03906|2|6

VENDO flamante tapado 3/4 de finísima nutria, $ 7.000 contado Tratar: Cobo 606, Dorrego. De 16 a 20. 3|6|C|996|4|6

VENDO mimeógrafo Gestetner. Perfecto estado. Tel. 243523. 3|6|C|089|4|6

VENDO cizalla eléctrica, únicamente contado. Alvarez Thomas 150, Godoy Cruz. 3|6|T|03916|4|6

VENDO baranda baja y compuerta seminueva. Unicamente contado. Alvarez Thomas 150, Godoy Cruz. 3|6|T|03916|4|6

VENDO 18 mts. de azulejos decorados. Garibaldi 77. G. Cruz. 3|6|F|53273|3|6

VENDO heladera vitrina 3 puertas, Selmar en marcha, recibo en pago ladrillones. San Martín 8214. Carrodilla. 3|6|F|53182|3|6

VENDO cocina Orbis, 6 hornillas, 2 hornos, calienta plato y plancha para bifes, recibo en pago ladrillones. San Martín 8214. Carrodilla. 3|6|F|53183|3|6

VENDO para su auto bandeja Philips nueva, lista para ubicar, grabador, $ 700. Monteagudo 665. Luján. Teléf. 980281. 3|6|F|65820|3|6

VENDO hierro 8 y 4,2. Llamar al Tel. 254781. 3|6|C|112|3|6

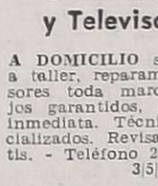

Compra Varias

A. SELLA Martilleros. Tel 247447 Tiburcio Benegas 776, ofrezca muebles, artículos hogar, máquinas usadas. - Dinero en el acto. 11|2|F|36991|Pte

a BENTURINO. Martillero. Teléf 248730 y 244335. Av. Colón 669. Ofrezca muebles, antigüedades, artículos de hogar Anticipo dinero. 2|1|F|7828|Pte

a AMITRANO - Martillero. Teléf 247711. Aristides Villanueva 332 ofrezca muebles, antigüedades maquinarias, artículos generales. Pagamos mejor. Anticipamos dinero. 9|6|F|12224|Pte

A TRAJES, sacos, pulóveres, camisas, pantalones, ropas, señora, niños, cama, elástico, colchones, bicicletas, transistores, anillos, relojes. Tel. 262324. Guajardo. 2|6|C|786|16|6

A GARRAFAS 10 - 15, bicicletas, muebles, pulóveres, coche bebé, changuitos. Tel. 260875. 2|6|C|823|8|6

PIANO compra familia al contado - Tratar - Tel. 214637. 1|6|C|660|6|6

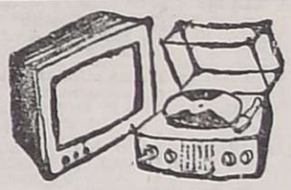

Combinados, Cambiadores y Televisores

A DOMICILIO sin retirar a taller, reparamos televisores toda marca, trabajos garantidos, atención inmediata. Técnicos especializados. Revisación gratis. - Teléfono 240350. 3|5|F|65715|3|6

A DOMICILIO Elec-trogar T.V. Repara televisores y combinados todas marcas. T. 255765. 17|5|C|074|6|6

A COLOCAMOS tubos TV nuevos y reparamos a domicilio, créditos hasta 8 meses. Teléf. 248066. Radiolux. Espejo 43. Talleres Garibaldi 374. 17|3|F|38427|Pte

EL TECNICO alemán no promete hacer milagros con su televisor viejo, sólo lo reparará decentemente. Tel. 244229. 28|5|C|226|4|6

Ocupaciones Varias Pedidas

A PODADORES, para parrales, jornal $ 100, necesitamos. Primitivo de la Reta 1024, Piso 1º, Of. 96, Mza. De 7.30 a 12.30 horas. Damos alojamiento. 1|6|C|075|5|6

A PODADORES, para parrales, jornal $ 100, necesitamos en Finca "La Lidia" de G. Halpern, calle Las Margaritas, 9 kms. al

ORO $ 130,00
PLATA - MONEDAS
San Martín 1070 - Galería Charif - Sarmiento 45 - Local 16 - Pje. San Martín.
2|6|C|182|8|6

VENDO
Departamento
En Barrio Cano, planta baja, con teléfono, entrega inmediata. 3 dormitorios, recibo automotor, parte de pago, saldo a convenir. Tratar propietario directo. Sgto. Cabral 1893 LAS HERAS — MENDOZA
3|6|F|65752|4|6

Vendo Acoplado
2 Ejes - Carroz. - Largo 6,50 m.
Ver: Lugones 6095 Esq. Cabildo
Bº Santa Ana - Villa Nueva - Mendoza
3|6|F|65765|3|6

VENDO
CUPE CHEVY
Serie 2 - Negra
MODELO 1972
CUPE CHEVY
Blanca
MODELO 1971
San Martín y Rondeau
3|6|F|65703|3|6

ENOLOGO
NECESITAMOS
CON EXPERIENCIA
Para Planta de Fraccionamiento cerca de Rosario
CASILLA CORREO 114 - SAN RAFAEL
3|6|F|63774|5|6|A

NECESITAMOS
Camión (Tractor)
Con balancín, para tirar semiremolque, equipado con plato universal "Helvetica", capacidad: 40.000 Kgs. de arrastre. Para realizar viajes a Córdoba o Buenos Aires.
FLETES PAGOS AL CONTADO
PRESENTARSE EN:
CHUQUISACA 385
Godoy Cruz - Mendoza
3|[illegible]

VENDEDORES
Necesita Empresa de productos alimenticios
REQUISITOS: Experiencia en el ramo
Con y sin movilidad
Con referencias
Garantizamos buena remuneración y amplias perspectivas de progreso. Presentarse de 8 a 12 hs., en:
Barcala 1800 - San José - Gllén. - Mza.
3|6|F|6[illegible]74|3|6

Radios y Minicombinados
Vendo a mayoristas y revendedores. Consulte precios y vea surtidos en Sgto. Cabral 1893.
LAS HERAS — MENDOZA
3|6|F|65750|4|6

VENDO
Pick-Up Ford
DE LUXE - 1974 - Crema
San Martín y Rondeau.
3|6|F|65707|3|6

VENDO NEGOCIO
SIN INTERMEDIARIOS, ramo: kiosco, disquería, regalería espléndida ubicación, con mercaderías, instalaciones completas, máquina registradora diaria a comprobar. Vendo por no poder atender, a valor inventario, no hay pasivo. Tratar en Sgto. CABRAL 1893 — LAS HERAS
3|6|F|65745|4|6

URGENTE OPERACION INMEDIATA
EN 5ta., 6ta. o G/CRUZ - PROVIVIENDA
PERU 1214 — TELEFONOS 218277 - 255813 - 258054
3|6|C|995|3|6

ORO
COMPRAMOS
[illegible]gamos precios reales. Absoluta [illegible]serva. - Av. España 1512 - 2º Piso - Ofic. 11 - MENDOZA.
3|6|C|962|7|6

DEPARTAMENTO
Barrio Empleados de Comercio 2 dormitorios, living comedor, placard, baño y cocina con artefactos a gas, lavandero, balcón. Precio total 25.000.000. Contado y facilidades. Vende LIMA SUAREZ PATRICIAS MENDOCINAS 1427
3|6|F|65779|3|6

VENDO
2 Departamentos, 6ª Sección, de 2 y 3 Dorm., con Dep. servicio. - Amplia financiación. - SARAVIA Inmobiliaria - Tel. 214313 - JUAN B. JUSTO 490.
3|6|C|917|3|6

EJECUTIVO BUSCA ALQUILAR
Casa de 3 dormitorios, cocina, baño, garage, patio, teléfono, dep. de servicio. - Teléfono 253853.
3|6|F|65777|3|6

PARTICULAR VENDE
DOS MAGNIFICOS LOCALES PARA OFICINAS
frontales, sobre Avda. San Martín. Calefacción central. Tratar:
CAYETANO SILVA 2330 - CIUDAD
2|6|C|98|6|6

ORO
PAGO $ 200 O. F.
RESCATO POLIZAS
JOYERIA BASSO
SAN JUAN 1359
28|5|C|108|3|6

OPORTUNIDAD
ZAPATERIA Y ZAPATILLERIA
VENDO
R. Automotor — Rodríguez 2593
3|6|C|967|3

GOTERAS
$ 47 el m2. Impermeabilización. Incluido mano de obra y materiales. - GARAY - Teléf. 246203.
FACILIDADES 10 MESES.
3|6|C|939|5|6

CITROEN 3 CV
— IMPECABLE —
VENDO CONTADO
[illegible]r: Espejo 172 - Tel. 292193.
Horario comercio.
3|6|F|65754|3|6

CAMPO VENDO
PARA GANADERIA - SAN CARLOS
Excelentes pastos naturales. Total, 12.000 Has. o fraccionado.
— TELEFONOS 218499 - 262087 —
3|6|C|948|5|6|A

ORO
Pago Mejor Precio
Patricias Mendocinas 1519
A 20 mts. de calle Las Heras
22|5|C|276|3|6

COMPRO CASA
San José, Villa Nueva, Godoy Cruz o Ciudad. Operación inmediata. RIOJA 1927 - Carlos M. Sánchez.
1|6|F|65202|3|6

ANGULOS
1" — 1 1/8 — 1 1/4 por 1/8 — 1 1/4 — 1 1/2 por 3/16
"T" 7/8 — 1" — 1 1/4 — 1 1/2 por 1/8
SALTA 1935 - TELEF. 259252 - MENDOZA
3|6|F|65739|3|6

DODGE 1500
VENDO - MOD. 1971 - 45.000 Kms. UNICA MANO
— CONTADO UN CAMENTE —
9 DE JULIO 1050 - P. B. Dpto. 1
TELEFONO 249403
2|6|C|794|4|6

Avisos Clasificados

(Viene de la pag. anterior)

Ofrecidos Varios

DESTAPE de cloacas y desagües pluviales y piletas de cocinas. Tel. 241084.
27|5|C|858|15|6

DESTAPAR cloacas, arreglo artefactos sanitarios, gas albañal, destape cañerías agua caliente y fría, reparaciones en general, trabajo garantizado. Tel. 215092.
29|5|C|570|18|6

DESTAPAR cloacas y desagües pluviales. Teléf. 247316.
1|6|C|642|3|6

CERRADURAS: Coloco, arreglo. Voy a domicilio. Servicio rápido. Tel. 245012.
2|6|C|788|6|F

DOMICILIO se ofrece plomero. Servicio rápido. Tel. 220322.
2|6|C|791|6|6

DOMICILIO se ofrece plomero. Servicio rápido. Teléf. 257286.
2|6|C|793|6|6

DOMICILIO se ofrece plomero. Servicio rápido. Tel. 259929.
2|6|C|804|6|6

SERVICE electricidad en Gral. Trabajos garantidos. T. 244118 (Flores Olguin).
31|5|C|168|3|6

LUSTRADOS en muebles finos, encolados, restauración. - Teléfono 256700.
3|6|C|956|9|6

DOMICILIO arreglo camas, sillas mesas, roperos, precio económico. Tel 217054.
3|6|C|081|3|6

ALBAÑIL: Techos, trabajos generales de albañilería. También trabajos de urgencia. Capacidad - Seriedad. Tel. 250571.
2|6|C|700|3|6

ALBAÑILERIA reformas de frentes, mosaístas contrapisos, plomero gasista. Godoy Cruz 116. T. 215299.
3|6|C|127|3|6

BASTA de goteras! Empresa Hércules de Techos de zinc, canaletas, caños, Teléf. 252411. José M. Estrada 152. L. Heras.
31|5|C|202|3|6

V.I. Servicio Vigilancia y asistencial, en barrios, fábricas, bancos, comercio, seguimientos. Absoluta reserva. San Martín 811, piso 1º. Tel. 241934. Ciudad Mendoza.
6|5|C|581|5|6

COLCHONERO a domicilio, lana, pullman, cotín. Arreglamos camas, estiramos elásticos. Teléf. 258860.
27|5|C|886|27|6

TELEFONES instantáneos y térmicos, cocinas, estufas, calefactores, instalaciones. P. Toso 691. Tel. 224305.
3|6|C|007|7|6

EX MECANICO "Singer", arreglo máquinas coser. Tel. 240350. G. Cruz 6235. Guaymallén.
28|5|C|144|3|6

ELECTRICISTAS c| matrícula. Tel. 240058.
31|5|C|237|6|6

IMPERMEABILICE su techo con técnica y materiales de avanzada. Solicite presupuesto. S.R.L. 9 de Julio 1589, 2º Piso. Of. 9 - Mendoza. Tel. 253380.
1|6|F|65437|39|6

IMPERMEABILIZACION: Arreglamos cualquier tipo de techo, albañilería y pintura, plomero, trabajos garantidos. Godoy Cruz 115. Tel. 215299.
3|6|C|127|3|6

LUSTRO, reacondiciono, encolo muebles. Teléfono 245174.
3|6|C|134|3|6

PINTURA, empapelado, albañilería en general. Tel. 227964. Señor Paludi.
27|5|C|697|25|6

PUERTAS y cerraduras. Arreglo a domicilio, garantía. Alberdi 263 Cdad. Teléfono 216546.
2|6|C|837|8|6

REPARACION de secadores, artefactos eléctricos e instalaciones. Tel. 218683.
3|6|F|53184|17|6

SERVICE cortinas de tela. Confección, ojalillado, rieles, colocaciones, lavado y mantenimiento. Retiramos y colocamos. Teléfono 248470.
3|6|C|118|9|6

TRABAJOS de albañilería en general, refacciones, churrasqueras, cierres. T. 222251.
3|6|C|012|3|6

TECHOS impermeabilizaciones, terrazas, tejas, zinc y cielorrasos o telgopor, pintura. Garantía. Tel. 254475.
3|6|C|015|9|6

TOLDOS y arreglos tapizados, decoraciones, Naciff Hnos. Corrientes 169. Tel. 251495.
3|6|T|03919|12|6

TRABAJO de tapicería: living nuevos, retapizados, cortinas, almohadones. Todo trabajo de tapicería. - Tel. 257507.
3|6|C|945|3|6

TECHOS: Impermeabilización garantizada. Reparaciones. Ampliaciones. Tel. 226045.
3|6|F|53175|3|6

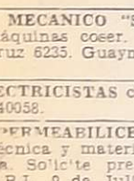

Comerciales

BONOS comerciales, documentos hipotecarios de uva y vinos canjeamos. Salta 1542, Ciudad.
1|6|C|576,577|3|6|D

PULLOVERES: Shetland, Bremer, Cashmilón; pantalones damas, caballeros, venta por mayor y menor. Agustín Alvarez 393, esq. Martínez de Rosas, Mendoza.
28|5|C|977|3|6

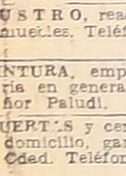

Educacionales

A ALUMNOS secundarios preparamos todas materias. Bs. Aires 230, 5º P. Tel. 253639.
1|6|C|631|10|6

MAESTRA da clases a domicilio. Teléfono 218397.
3|6|C|88,5|6

ORGANIZAMOS fiestas infantiles, titeres, proyecciones, etc. Informes: Espejo 786. 18 a 20.
1|6|C|507,7|6

REEDUCACION diferenciada, gabinete psicopedagógico, personal especializado. Informes: Espejo 786, 18 a 20.
1|6|C|507,7|6

Labores Femeninas

CORTINADOS de tela. Confección, colocación. Impecable terminación. Reparaciones, teléfono 256564.
2|6|C|841|6|6

GUARDERIAS

ATENCION infantil permanente, fiestas, cumpleaños. Nenería "El Principito". Olascoaga 2560, Ciudad. Tel. 254788.
23|5|C|755|22|6

CASAS RODANTES Y EMBARCACIONES

A CASAS rodantes. Todo tipo y modelo. Entrega inmediata. Independencia 317, Las Heras.
1|6|C|563|3|6

COMPRO casa rodante 4 ó 6 cuchetas. - Tel. 222826.
3|6|C|23|6|6

LANCHA con trailer, cualquier tipo, alquilo para exhibir y casa rodante Boyita, compro o alquilo. Lavalle 333. - Mendoza.
1|6|C|616|5|6

NEVADA: Siempre de temporada. Jesús Serna 175 - Maipú.
25|5|C|835-836|23|6|D

Pensión y Piezas Amobladas

ALQUILO pieza amoblada señoritas compartir pleno centro, casa familia, San Martín 2117, Cdad.
2|6|C|795|3|6

ALQUILO pieza amueblada. José M. Godoy 92, las Heras, (a 1 cuadra ciudad). Micros 1, 2, 6 y 15.
2|6|C|806|4|6

ALOJAMIENTO muy céntrico para señoritas. Tel. 242731.
3|6|C|037|3|6

ALQUILO habitación amoblada, con comida únicamente. Catamarca 259.
3|6|C|992|3|6

ALOJAMIENTO casa familia a caballeros. Avda. España 1927. Ciudad.
3|6|C|046|3|6

ALQUILO habitación a señoritas honorables. - Buenos Aires 225. Planta Baja.
3|6|C|70|4|6

ALQUILO habitación amueblada. Olegario V. Andrade 172, Dorrego.
3|6|C|53|3|6

CASA familia ofrece habitación amoblada, para dos señoritas. Morón 224, Ciudad.
3|6|C|082|4|6

DOY alojamiento a caballero. Atención e merade. Democracia 115, Godoy Cruz (50 mts. supermercado VEA).
3|6|C|957|6|6

DISPONGO habitación mensual. Rodríguez 173, casi Arístides Villanueva.
3|6|T|3922|4|6

EN PLENO centro doy alojamiento a estudiante y empleados. San Lorenzo 19. Ciudad.
3|6|C|130|3|6

HOGAR para ancianos. Precios módicos. - Patricias Mendocinas 778. Ciudad.
27|5|C|760|761|5|6|D

HOGAR de ancianos "Santa María". Recibe enfermos e inválidos con tratamiento. Necochea 871. San José. Guaymallén.
27|5|C|760|761|5|6|D

VIANDAS calidad acreditada vacantes limitadas. Ferroviarios Argentinos 384, y de 18 a 20 hs. Tel. 251881.
19|6|C|475|3|6

VIANDAS a domicilio, comidas caseras. Tel. 241441.
3|6|C|998|7|6

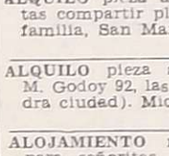

Arriendos y Cambios

A PROPIETARIOS: alquileres 100% de seguridad, evite problemas de cobranza; cobre puntual. Estas y otras ventajas ofrecemos. Alquile por nuestro intermedio, ganará tranquilidad y seguridad. Visite nuestras oficinas, o solicite tasador sin compromiso. - "Provivienda Inmobiliaria S.R.L." - Perú 1214 Tels. 218277-255813-258054.
3|6|C|994|29|5

A $ 3.500, amplio departamento, calle Las Heras, Ciudad, l|comedor, cocina c|artefactos, 2 dormitorios c|placard, 2 baños. "Provivienda" - Perú 1214.
3|6|C|995|3|6

A $ 4.500, galpón 400 metros c|vivienda. Sobre Mitre, Ciudad. - "Provivienda" - Perú 1214.
3|6|C|995|3|6

A MOLL Inmobiliaria necesita alquilar casas y departamentos 1-2-3 dormitorios, demás comodidades, urgente, para atender numerosos pedidos máxima seguridad y garantía. Visite nuestras oficinas o llamenos. Gutiérrez 567. - Cdad. Tel. 214266 - 250524.
21|5|F|62314|21|6

A $ 5.000 casa 2 dormitorios, cochera, living comedor, grande, patio, con Teléf. Inmobiliaria Garibaldi", Garibaldi 264, Tel. 243397.
3|6|F|65828|3|6

A $ 3.500, casa 2 dormitorios living comedor y dependencias adelante meses, Inmobiliaria "Garibaldi" Garibaldi 464 Tel. 243397.
3|6|F|65829|3|6

A $ 7.500 casa 2 plantas 3 dormitorios, living comedor, dependencias de servicio, garage patio. Inmobiliaria "Garibaldi"; Garibaldi 464. Tel. 243397.
3|6|F|65830|3|6

A $ 5.500 departamento de 2 dormitorios, living comedor, balcón, patio, y dependencias. Inmobiliaria "Garibaldi". Garibaldi 464 Teléf. 2433[illegible]
3|6|F|65831|3|6

A $ 5.000 departamento en pleno centro, 3 dormitorios living comedor, dependencias de servicio, frontal. - Inmobiliaria "Garibaldi", Garibaldi 464, Tel. 243397.
3|6|F|65832|3|6

A DUEÑO directamente necesito alquilar casa o departamento hasta $ 3.000, teléfono 215312.
2|6|C|55|6|6

A DUEÑO alquilo casa o departamento en San José o alrededores. Hasta $ 3.500. Tel. 2589[illegible]8.
3|6|T|3930|4|6

ALQUILO casa 2 dormtorios, salón p|negocio, dependencias. $ 300.000 mensuales. José F. Moreno 1575.
2|6|C|810|3|6

ALQUILO casa o departamento. Pago hasta $ 3.000. T.E. 243177.
3|6|C|986|4|6

ALQUILO céntrica oficina $ 2.250 mensual. Tratar España 1121, local 3 ó 9 de Julio 1189, 2º piso, oficina 20.
3|6|F|65685|3|6

ALQUILO casa en San José $ 3.500 - Güemes 302, San José.
3|6|T|3926|3|6

ADELANTO 8 meses, pago hasta $ 3.000 por casa en Ciudad o alrededores. Tel. 251385.
3|6|T|03914|3|6

ALQUILO por dos años departamento o casita centro o alrededores, de 1 ó 2 ambientes, matrimonios s|hijos, pago $ 900 ó $ 1.000. Buenas garantías. Llamar a Teresa u Oscar Martínez. Teléf. 292407.
3|6|C|54|3|6

ALQUILO oficinas c|toilette a estrenar, frente plaza San Martín. - Canizo Puebla - Rivadavia 757 - Tel. 247949.
3|6|F|65720|6|6

ALQUILO casa antisísmica cerca c|Jujuy, ruta a Bermejo. Llaves: Perú 1147, Mendoza.
3|6|C|61|3|6|D

ALQUILO c|Ciudad, regio departamento, 2 dormitorios, living, c|comedor, b|instalado, t|servicios, $ 300.000 Gómez Lucero, Jujuy 123 C.
3|6|C|101|3|6

ALQUILO dos departamentos 2 ó 3 dormitorios, d|dependencias, centro y Villa Nueva $ 3.400 y $ 3.000 Av. España 1248 4º Piso Of. 57 Teléf. 214316.
3|6|C|115|3|6

ALQUILO chalecito Barrio SUPE: 3 dormitorios, living comedor, cocina comedor, baño, cochera, jardín $ 400.000. Vicente Torres, Colón 241, 1º Piso. Of. 6, Teléf. 249325.
3|6|F|65824|3|6

ALQUILO 2 hermosos salones de 80 m2. y 160 m2. para comercio, depósito o industria. Muy buena ubicación a 2 cuadras de la plaza de G. Cruz. Tratar en Belgrano 271, G. Cruz.
3|6|F|53238|4|6

BUSCO alquilar casa o departamento s|intermediarios Teléf. 253853.
3|6|F|65780|3|6

DEPARTAMENTO chico necesito, matrimonio solo. Ofrecer horario comercio. Tel. 217101.
3|6|C|009|4|6

DISPONGO ½ salón con vidriera en peluquería de damas. Matienzo 1186 - San José. T. 240350.
3|6|C|24|5|6

DUEÑO alquila departamento nuevo en Barrio Bombal preferiblemente a empresa 3 dormitorios 2 baños 4.400 mensuales. Tratar: 25 de Mayo 666. Teléf. 249507.
3|6|C|124|3|6

GERENTE necesita urgente alquilar casa o depto. s|intermediarios. Tel. 253853.
3|6|F|65806|7|3

NECESITO urgente alquilar casa, preferentemente zona de Las Heras, pago de $ 1.000 a $ 1.500. Llamar al teléf. 221158, de 8 a 12 y de 15 a 19.
3|6|T|3936|6|6

SE ALQUILA habitación amoblada para 2 señoritas, en departamento pleno centro. Llamar Teléfono 248883.
3|6|T|3933|3|6

SALON comercial, m|A.C.A. (17 x 10) c|cierre vidrieras c|escritorio, 3 baños, ideal: Institución etc. Pedro Vargas 595, Tel. 247693.
3|6|F|655799|3|6

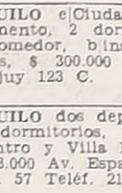

Servicio Doméstico Pedidos

A EMPLEADA cama adentro excelente sueldo. Tel. 249883.
21|5|C|082|5|5

A SEÑORA|ITA responsable familia chica en departamento nuevo, fácil limpieza ofrece m$n 130 mil, con|sin cama adentro. Solamente con referencias. Presentarse y tratar Belgrano 2840 (6ª Sección), primer piso, Dpto. Nº 1.
3|6|C|040|4|6

A EMPLEADA necesítase para ayudar quehaceres domésticos. Sin lavado ni planchado. Cama adentro. Pido referencias. Buen sueldo. San Lorenzo 332. Ciudad.
3|6|C|104|3|6

A EMPLEADA cama adentro con referencias. Buen sueldo. Rivadavia 530. Dpto. 5 Planta baja.
2|6|C|601|5|6

A COCINERA, mucama, niñera, matrimonio s|hijo, hasta pesos 300.000. - Perú 1089, Ciudad.
2|6|C|657|4|6

"A" EMPLEADAS necesito ½ día, t|día, c|adentro; b|sueldo. "España". - España 1683, T. 259168
2|6|C|495|6|6

A EMPLEADAS c|adentro, necesito sueldo de hasta $ 200.000. Agencia. Salta 1587.
6|C|464|6|6

"A EMPLEADAS", c|o sin retiro, $60 a $ 250.000. Morón 284. T. 291104.
2|6|C|097|6|6

A BUENAS empleadas chilenas y argentinas, $ 80.000 a 150.000. Urquiza 127. Tel. 250726. Consulte.
2|6|C|616|6|6

A EMPLEADA doméstica necesito medio día de 9 a 15 hs. Casa chica y familia corta. Buena presencia y amplias referencias. Inútil presentarse sin estos requisitos. Tratar hoy por la mañana en Liniers 390, Godoy Cruz. Bº Bombal (micro 4).
2|6|C|849|4|6|D

A EMPLEADA servicio doméstico, cama adentro, con referencias. Ferroviarios Argentinos 728, Cdad.
3|6|T|03913|3|6

A EMPLEADA cama adentro necesito. Rondeau 118, Ciudad.
3|6|C|075|3|6

A EMPLEADA cama adentro, m$n. 100.000, limpieza, planchado. - Acepto extranjera. - Avda. España 1148 - 3º Piso - Dpto. C.
3|6|T|3925|3|6

A EMPLEADA necesito, cama adentro, con referencias, personas mayores. Calle San Martín 1631. Godoy Cruz.
3|6|T|3937|3|6-D

A EMPLEADA c|adentro, cocina y limpieza, con referencias, extranjera o argentina. Tratar: Galerías Plazza. Local 45.
3|6|C|129|4|6

EMPLEADA doméstica necesito todo o medio día, corta familia, excelente sueldo. San Martín 1359, Galería Kolton, local 6. Lunes, martes y miércoles.
2|6|C|499|4|6

EXCELENTES sueldos $ 95.000 ½ d|a, c|adentro $ 150.000. Entre Ríos 528.
2|6|C|841|6|6

EMPLEADA para 2 personas necesito, todo el día. General Paz 173, 2º piso.
3|6|T|03928|3|6

EMPLEADA necesito cama adentro, con referencias, hay otra. Rioja 443.
3|6|T|03923|4|6|D

EMPLEADA servicio doméstico, cama adentro, buen sueldo. T. 290523.
3|6|C|097|4|6

EMPLEADA cama adentro, con recomendaciones, buen sueldo. Sarmiento 127, 5º "D".
3|6|T|03909|3|6

EMPLEADA para matrimonio solo, se necesita, de 8 a 16 hs. - Avda. España 688 - Dpto. 4.
3|6|T|3904|3|6

EMPLEADA de 8.30 a 20.30 o cama adentro. Av. España 724. 5º piso. Depto. A.
3|6|T|3939|3|6

LEA ESTO: disque el 292497 y encontrará trabajo en el acto.
2|6|[illegible]

NECESITO empleada con o sin retiro. Traer referencias, buen sueldo. Av. España 1751, Dpto. 15.
3|6|C|087|3|6

NECESITO empleada servicio doméstico. Perito Moreno 160, G. Cruz.
3|6|T|03907|4|6

NECESITO empleada. Benavente 3663, Villa Nueva.
2|6|T|03900|3|6|AD

NECESITO empleada doméstica o cama adentro, buen sueldo, con referencias. - Serú 49 - Ciudad. (1 cuadra de Plazoleta Barraquero).
3|6|T|3900|2|3|6

NECESITO empleada medio día. Pardo 356 - Ciudad.
3|6|C|978|4|6

PARA limpieza y cocina muy sencilla, ½ día o hasta las 18 hs. - Patricias Mendocinas 598, Cdad.
3|6|T|3898|3|6

RESIDENCIAL necesita empleada. Necochea 766, Ciudad.
2|6|T|03897|3|6|AD

SE NECESITA persona para lavado y planchado. - Emilio Civit 417, Ciudad.
3|6|C|974|4|6

SEÑORITA, empleada, medio día, necesito. Comandante Fossa 174, Planta alta.
3|6|T|3940|4|6

OFRECIDOS

A PUNTANA y riojana c|adentro y c|retiro - lavado - planchado p|horas y c|niños o enfermo - Tel. 242368.
1|6|C|657|3|6

"A MORON 284" solicite empleadas seleccionadas y garantizadas. T. 291104.
2|6|C|097|6|6

"A" EMPLEADAS seleccionadas. "Agencia España". Seriedad y garantía. España 1683, T. 259168.
2|6|C|495|6|6

CONFIE su pedido empleada "Agencia 9 de Julio". Seriedad. Responsabilidad. Tel. 256584.
2|6|C|841|6|6

COCINERA p|personas mayores, c|adentro, señorita p|consultorio limpieza oficina o c|niños. Tel. 242368.
3|6|C|113|3|6

OFRECESE matrimonio s|h., él trabajo afuera. Muy buenas recomendaciones. T. 245965.
3|6|C|972|5|6

SE OFRECEN empleadas cama adentro, Salta 1587.
2|6|C|464|6|6

SEÑORA Agencia Bombal ofrece 3 camas adentro muy buenas, 2 medios días y persona para atención de enfermos T. 292497.
2|6|C|839|3|6

VARIOS

ARREGLOS e instalaciones: calefones térmicos e instantáneos; estufas y calefactores; lavarropas; plomería y gas. Tel. 250827.
3|6|C|93|9|6

MINISTERIO DE ECONOMIA
CORPORACION DE EMPRESAS NACIONALES
YACIMIENTOS CARBONIFEROS FISCALES

Llámase a
Licitación Pública Nº 47/75

Para la perforación de pozos verticales en el yacimiento de esquistos bituminosos de Rincón Blanco, Provincia de San Juan, por un total aproximado a los 3.000 m. Presupuesto Oficial: $ 7.500.000. Garantía por validez de oferta: $ 75.000. Valor de la carneta: $ 100,00. Informes y pliegos en Avda. Roque S. Peña 1190, Capital Federal, de 14 a 17 horas. Apertura de las propuestas: 30 de junio de 1975, a las 16 horas.
1|6|F|65118|6|6

LICITACIONES

Oficina de Compras y Suministros
RIVADAVIA 422 — SAN LUIS
LICITACION PUBLICA Nº 16

Llámase a licitación pública Nº 16 para el día 23 de junio de 1975, a las 9 horas, para la adquisición de 500 LIBROS PARA INSCRIPCION DE ACTAS DE NACIMIENTO con destino a DIRECCION GENERAL DE REGISTRO CIVIL.

Por pliegos de condiciones y demás datos, recurrir a la Oficina de Compras y Suministros, Rivadavia 422, San Luis.

San Luis, 22 de mayo de 1975.
2|6|F|65345|4|6

OBRAS DEL PLAN TRIENAL
GOBIERNO DE SAN JUAN
MINISTERIO DE ECONOMIA
SECRETARIA DE ESTADO DE OBRAS Y SERVICIOS PUBLICOS
DIRECCION DE ARQUITECTURA
Complejo Turístico Pismanta
Hotel Termas de Rosales

Prorrógase para el día 3 DE JULIO de 1975, a las 9 horas, la apertura de la LICITACION PUBLICA Nº 6/75, por ante la Secretaría de Estado de Hacienda a constituirse en la Secretaría Privada de la Gobernación, Pabellón Casa de Gobierno, ubicada en Avda. Libertador General San Martín y Sarmiento, Desamparados, San Juan, para la construcción de la obra: HOTEL TERMAS DE ROSALES que se encuentra autorizada por decreto Nº 65-OSP-75, la cual estaba fijada para el día 5 de junio de 1975 a las 8.30 horas.

Continuando los Pliegos de Condiciones y Legajos a disposición de interesados hasta 48 horas antes de la apertura en Sección Licitaciones y Compras —División Contaduría— Dirección de Arquitectura de la Provincia de San Juan y Casa de San Juan en Buenos Aires, calle Maipú 331, Buenos Aires, Capital Federal.

PRESUPUESTO OFICIAL	$ 26 547.000,00
VALOR DEL PIEGO GRAL. UNICO	$ 100,00
VALOR DEL LEGAJO	$ 2.000,00

3|6|F|65771|5|6

MINISTERIO DE ECONOMIA
CORPORACION DE EMPRESAS NACIONALES
YACIMIENTOS PETROLIFEROS FISCALES
DESTILERIA LUJAN DE CUYO
Licitación Pública Nº 70 - 150

Llámase a Licitación Pública para la ADQUISICION DE MATERIALES ELECTRICOS
APERTURA: 30 de junio de 1975, a las 12 horas, en Y.P.F. Destilería Luján de Cuyo.
PLIEGOS: Administración Destilería Luján de Cuyo (Compras y Contrataciones), en días hábiles de Lunes a Viernes de 8 a 12 horas.
VALOR DEL PLIEGO: VEINTE PESOS ($ 20,00).
2|6|F|65356|11|6

MINISTERIO DE ECONOMIA
CORPORACION EMPRESAS NACIONALES
YACIMIENTOS PETROLIFEROS FISCALES
ADMINISTRACION MENDOZA
Licitación Pública AM/Nº 1.192

Montaje tanque lavador de 1.600 m3. y obras complementarias en área Tupungato - Administración Mendoza.
Apertura: Día 23 de junio de 1975 a las 11.30 horas en calle Salta 672, Godoy Cruz. Mendoza.
Valor del pliego: $ 125,00.
26|5|F|12077|4|6-D

MINISTERIO DE ECONOMIA
CORPORACION DE EMPRESAS NACIONALES
YACIMIENTOS PETROLIFEROS FISCALES
ADMINISTRACION MENDOZA
LICITACION PUBLICA AM. Nº 1.193

Transporte en ómnibus de personal turnos - Area Tupungato. Administración Mendoza.
APERTURA: 23 de Junio de 1975, a las 9 horas, en calle Salta 672, Godoy Cruz - Mendoza.
VALOR DEL PLIEGO: $ 100,00.
28|5|F|12356|6|6|D

MINISTERIO DE ECONOMIA
CORPORACION DE EMPRESAS NACIONALES
YACIMIENTOS PETROLIFEROS FISCALES
ADMINISTRACION MENDOZA
LICITACION PUBLICA AM. Nº 1.194

Construcción Oleoducto Atamisqui, Batería 3PB. - 4.500 m de longitud.
APERTURA: Día 23 de Junio de 1975, a las 12 horas, en calle Salta 672 - Godoy Cruz - Mza.
VALOR DEL PLIEGO: $ 102,00.
28|5|F|64239|6|6

MUTUALIDAD DE EMPLEADOS Y OBREROS DE LA PROVINCIA
LICITACION PUBLICA

Llámase a licitación pública para el día 24 del cte., a las 10 hs., para provisión de 1 MAQUINA IMPRESORA AUTOMATICA TIPOGRAFICA.

Pliego de condiciones en División Suministros - Perú 1258 - MENDOZA.
3|6|F|65728|3|6

INTERVENCION FEDERAL EN MENDOZA
MINISTERIO DE OBRAS Y SERVICIOS PUBLICOS
DIRECCION DE HIDRAULICA
LICITACION PUBLICA

— Alquiler de tractores a oruga con topadora para la obra "TRABAJOS DE DEFENSA ALUVIONAL EN EL DEPARTAMENTO DE SAN RAFAEL - MENDOZA"
Presupuesto Oficial: $ 260.000.
Fecha de Licitación: El día 27 de junio de 1975 a las 10 horas, en la Dirección de Hidráulica.
Apertura de Pliegos: En la Dirección de Hidráulica hasta las 10 horas del día 27 de junio de 1975.
La documentación podrá ser consultada y adquirida en la Dirección de Hidráulica, 1er. piso, Ala Este, Casa de Gobierno - Mendoza.
Precio del Pliego: $ 200,00.
Aprobada por Decreto Nº 1729/75.
3|4|F|65701|5|6

GOBIERNO DE LA INTERVENCION FEDERAL EN MENDOZA
Ministerio de Bienestar Social
INSTITUTO PROVINCIAL DE LA VIVIENDA

Llámase a LICITACION PUBLICA, para el día y hora que a continuación se detalla, por la ejecución de 16 pozos absorbentes en el Barrio MUNICIPALES DE JUNIN GRUPOS II y III.

EXPEDIENTE: 337-D-75.
APERTURA: 18 de JUNIO de 1975
HORA: 11.
PRESUPUESTO OFICIAL: $ 76.362,50
VALOR DEL PLIEGO: $ 50,—

Los Pliegos de Condiciones, se encuentran a disposición de los interesados, en la sede del Instituto Provincial de la Vivienda, sita en la calle Emilio Civit 642, en horario de 8 a 13.
1|6|F|65100|6|6|A

MINISTERIO DE ECONOMIA
Corporación de Empresas Nacionales
YACIMIENTOS PETROLIFEROS FISCALES
Administración Mendoza
Licitación Pública AM. Nº 1.195

Construcción y provisión equipo para transportar cemento y material de inyección a granel con dispositivo de descarga de acción neumática, montado sobre acoplado semirremolque, con una capacidad de carga neta de 25 toneladas.
APERTURA: Día 27 de Junio de 1975, a las 11.30 horas, en calle Salta 672 - Godoy Cruz - Mza.
VALOR DEL PLIEGO: $ 100.
3|6|F|65603|12|6

MINISTERIO DE ECONOMIA
Corporación Empresas Nacionales
YACIMIENTOS PETROLIFEROS FISCALES
Administración Mendoza
Licitación Pública AM/Nº 1.191

Refacción y ampliación galpón grupo de calderas 1-RT y construcción local para oficina, vestuario y sanitario: área Barrancas Administración Mendoza.
Apertura: Día 23 de junio de 1975 a las 11 horas, en calle Salta 672, Godoy Cruz, Mendoza.
Valor del pliego: $ 100,00.
26|5|F|63770|4|6

MINISTERIO DE ECONOMIA
CORPORACION DE EMPRESAS NACIONALES
YACIMIENTOS PETROLIFEROS FISCALES
ADMINISTRACION MENDOZA
LICITACION PUBLICA Nº 1.183

ADQUISICION: REPUESTOS VARIOS PARA BOMBAS DE EMBOLO, GARDNER, DENVER Y SIGMA.
APERTURA: 25 DE JUNIO DE 1975, A LAS 9 HORAS.

LICITACION PUBLICA Nº 1.184

ADQUISICION: VALVULAS Y REPUESTOS PARA BOMBAS DE EMBOLO.
APERTURA: 26 DE JUNIO DE 1975, A LAS 9 HORAS.

LICITACION PUBLICA Nº 1.185

ADQUISICION: GUANTES DE CUERO.
APERTURA: 26 DE JUNIO DE 1975, A LAS 11 HORAS.

LICITACION PUBLICA Nº 1.186

ADQUISICION: CAMIONETAS DOBLE TRACCION.
APERTURA: 27 DE JUNIO DE 1975, A LAS 11 HORAS.

LICITACION PUBLICA Nº 1.187

ADQUISICION: REPUESTOS PARA BOMBAS DE EMBOLO.
APERTURA: 27 DE JUNIO DE 1975, A LAS 9 HORAS.

LICITACION PUBLICA Nº 1.188

ADQUISICION: TORNOS PARALELOS.
APERTURA: 30 DE JUNIO DE 1975, A LAS 9 HORAS.

LICITACION PUBLICA Nº 1.189

ADQUISICION: CAMIONETAS DOBLE CABINA, D/TRACCION.
APERTURA: 30 DE JUNIO DE 1975, A LAS 11 HORAS.

LICITACION PUBLICA Nº 1.190

ADQUISICION: CAMISAS PARA BOMBAS DE EMBOLO.
APERTURA: 30 DE JUNIO DE

Franco Bitossi se impuso en el "Giro de Italia"

ARENZANO (Italia), 2 (Télam-EFE). — El italiano Franco Bitossi ganó la decimoquinta etapa del "Giro de Italia", disputada entre El Ciocco y Arenzano, con 203 kilometros de recorrido.

Bitossi superó en el "sprint" final a un grupo de unos 20 corredores, entre los cuales figuraba el italiano Fausto Bertoglio, quien conserva su "camiseta rosa" de líder de la carrera.

Motociclismo

BRUSELAS, 2 (Télam-DPA). — El corredor venezolano Johnny Ceccoto nueva estrella del motorismo internacional ganó hoy la prueba de 750 cc del gran premio de motorismo de Bélgica, disputada en el motodromo de Chimay.

AFA
La huelga de árbitros fue declarada ilegal

Estos acataron la decisión dejando sin efecto la medida

BUENOS AIRES, 2 (NA).— Una nueva y brusca, pero previsible alternativa, tuvo hoy el conflicto planteado en el seno de la Asociación del Fútbol Argentino (AFA), al declarar ilegal, el Ministerio de Trabajo, la huelga dispuesta por la Asociación Argentina de Arbitros (A.A.A.), en solidaridad con los comisarios deportivos y veedores que fueron dejados cesantes por la entidad madre el viernes último.

La resolución oficial, conocida en las primeras horas de esta tarde luego de infructuosas conversaciones, intima a los árbitros al levantamiento de la medida de fuerza, bajo apercibimiento del retiro de la personería gremial y la aplicación del artículo quinto de la Ley de Seguridad del Estado.

En la comunicación del Ministerio laboral se señala, además, que la decisión se adoptó "teniendo en cuenta las graves consecuencias para la economía que, la medida de fuerza, ha ocasionado a la Nación".

A la vez, se resolvió encuadrar el diferendo dentro de los alcances de la Ley 14.786, de conciliación obligatoria, retrotrayendo la situación al momento anterior de producirse los despidos.

La huelga dispuesta por los árbitros determinó que, por segunda vez en el año, se postergara la jornada futbolística del fin de semana. La primera inactividad total se produjo el 10 y 11 del mes pasado, cuando los jueces efectuaron un paro con motivo de la agresión que el árbitro Jorge Alvarez sufriera al término del partido que, en la ciudad de Rosario, disputaron Newell's Old Boys y Ferrocarril Oeste.

En esa oportunidad, la AAA contó con el apoyo de los auxiliares deportivos, veedores e inspectores y llevó a cabo la medida de fuerza con total efectividad, a pesar de los denodados esfuerzos que realizaron los directivos de la AFA, encabezados por su presidente, David Bracutto, para que los aficionados pudieran disfrutar de la jornada de fútbol dominical.

Al referirse al problema, el titular de Trabajo, Ricardo Otero manifestó hoy que "la Asociación Argentina de Arbitros no representa al personal despedido por cuanto los comisarios deportivos y los veedores están agrupados en otra organización gremial que es la Unión de Trabajadores de Entidades Deportivas y Civiles (UTEDYC)."

"En consecuencia —agregó— la AAA no puede resolver una medida de fuerza que le es extemporánea, y privar al pueblo argentino, que es el dueño del fútbol, de la más hermosa fiesta del deporte".

Tras señalar que "el fútbol no es sólo una fiesta deportiva, sino también una fuente de ingreso para la Nación", el ministro Otero acotó que "no nos olvidemos que pareciera que acá existe una maniobra para que no se concrete el Mundial de 1978".

El conflicto, que derivó en la ausencia de fútbol el sábado y domingo pasados, se inició el viernes último cuando sorpresivamente, la AFA, aduciendo un reordenamiento económico y deportivo, despidió a los comisarios deportivos y veedores.

A la mañana del día siguiente, la AAA, convocó en forma urgente a una asamblea en donde, por unanimidad, se decidió solidarizarse con el personal despedido declarando un paro de actividades. De esa manera los árbitros —según se explicó— defienden una fuente de trabajo e impiden que se les quite el apoyo de los comisarios deportivos y veedores.

Finalmente, las serias desavenencias culminaron cuando el comité ejecutivo de la AFA suspendió los partidos, denunció ante el ministerio laboral la actitud de los árbitros y demandó la ilegalidad de la huelga.

Levantan paro

BUENOS AIRES, 2 (NA). — La Asociación Argentina de Arbitros acató la intimación del Ministerio de Trabajo, que declaró ilegal la medida de fuerza que vienen cumpliendo desde el sábado último, y dispuso reanudar las tareas habituales en oportunidad de reanudarse el campeonato Metropolitano de Fútbol.

Durante una reunión realizada esta tarde en la Dirección Nacional de Relaciones del Trabajo, en la que participaron representantes gremiales de la A.A.A., estos fueron notificados de la declaración de ilegalidad de las medidas de fuerza. Estos acataron la intimación y anunciaron que reanudarán sus tareas con la reanudación del campeonato.

Asimismo, esta tarde se cumplió una audiencia de conciliación entre los representantes de la Asociación del Fútbol Argentino y de la Unión de Trabajadores de Entidades Deportivas y Civiles.

Se consideró en ella la situación de los veedores y comisarios deportivos despedidos por la AFA y el funcionario del Departamento de Relaciones Laborales resolvió encuadrar el conflicto en los términos de la conciliación obligatoria y se dispuso no innovar en la situación de los despedidos, durante el término conciliatorio.

Las representaciones de ambas partes aceptaron la disposición ministerial, fijándose una nueva audiencia para el viernes 6 del corriente, a las 16.

Postergaron la prueba 'Vuelta de Tandil'

TANDIL, 2. (Télam). — La prueba de Turismo Carretera "Vuelta de Tandil", que este año se realizará nuevamente en el circuito de Olavarría, ha sido postergada para el domingo 6 de julio, informó hoy aquí el Tandil Auto Club.

La competencia estaba anunciada para el día 15 corriente, pero como consecuencia de la suspensión de la "Vuelta de Salto" y debido a una gestión llevada a cabo ante la C.A.D.A.D. por las autoridades del Club Compañía General, se convino en postergarla para dar lugar en la fecha apuntada a la realización de la prueba.

Ajedrez: Miana y Bronstein seleccionados

CORDOBA, 2 (Télam). — Con el triunfo del maestro cordobés Luis Marcos Bronstein, finalizó en la ciudad de Villa María, el torneo zonal de ajedrez para clasificar a dos representantes al campeonato argentino, cuyas finales se disputarán proximamente en la Capital Federal.

Participaron destacados especialistas de las provincias de Córdoba, San Juan, San Luis, Mendoza y La Rioja. Obtuvieron el derecho de pasar a las finales el mencionado Bronstein y su compañero de la Unión Cordobeza de Ajedrez, Elías Miana, quien habia empatado la segunda posición con el villamiriense Raúl Caneggia, debiendo estos últimos disputar cuatro encuentros para desempatar resultando vencedor Miana por 2½ a 1½.

Las posiciones finales fueron las siguientes: 1) Bronstein (Unión Cordobesa); 2) E. Miana, (Unión Cordobesa), 3) Raúl Caneggia (Villa María), 4) Aldo Caneggia (Villa María), 5) Rolando Mavrich (Mendoza), 6) José Ordoñez (San Luis).

Por la misma zona, pero para femeninos, se clasificó ganadora la representante de Córdoba, Edith Soppe, seguida de Amelia Pérez de Navas.

Copa Libertadores
Rosario y Cruzeiro se enfrentan en la fecha

Los brasileños vencieron en el partido de ida por 2 goles a 0

ROSARIO, 2, (NA). — Apremiado por sus dos reveses, Rosario Central deberá, necesariamente, vencer mañana a Cruzeiro, de Bello Horizonte, para tener alguna posibilidad de pasar a la ronda final de la Copa "Libertadores de América". El conjunto brasileño —invicto, con cuatro puntos en su haber—, en cambio, con sólo igualar adquirirá automáticamente su traslado a la instancia decisiva, y, en ese caso, su encuentro pendiente con Independiente será una simple formalidad.

Jugando como local, sin exhibir virtudes excepcionales, Cruzeiro dio fácil cuenta de Independiente y Rosario Central, por dos goles a cero, en ambos casos. Ahora, con sólo obtener una unidad en terreno argentino, se clasificará finalista de la zona atlántica.

La Confederación Sudamericana de Fútbol todavía no decidió qué criterio habrá de adoptarse en caso de que se registre un triple empate. Voceros responsables de esa entidad manifestaron que la resolución se postergará hasta que "la suerte esté echada".

Cruzeiro, fácil vencedor en su campo, tendrá serios problemas mañana en la cancha de "Arroyito", donde el conjunto local muestra un poderío compacto y un poder ofensivo avasallante.

Los jugadores brasileños se mostraron confiados, aunque no ocultan el riesgo de los compromisos. Algunos de ellos señalaron que la baja temperatura reinante actualmente en esta ciudad, podría llegar a constituirse en el más serio enemigo.

Precisamente en este sentido se expidió el director técnico de los visitantes. Dijo Milton de Oliveira Chaves que "sabia que aquí había descendido la temperatura, pero no imagine que fuese tanto. Mis jugadores vienen de un clima más templado y ahora están sintiendo el cambio. Están todos muertos de frío".

Por su parte, el D.T. de Rosario, Carlos Timoteo Griguol, declaró que "casi afirmaría que a Cruzeiro lo vamos a pisar futbolisticamente. Y así como pienso yo, estoy seguro que van a pensar los que entren en la cancha mañana".

Las siguientes son las probables alineaciones de los equipos:

Rosario Central: Biasutto; González, Pascuttini, D. Killer o E. García y M. Killer; Almar, Solari y Zavagno; Bóveda, Cabral y Kempes. D. T.: C. Griguol.

Cruzeiro: Raúl, Nelinho; Morais, Darcy Menezes y Vanderly; Eduardo y Piazza; Roberto, Palinha, Dirceu López y Joazinho. D. T.: M. de Oliveira Chaves.

Cancha: Rosario Central. Hora: 21.

Kempes, elemento clave en el ataque rosarino frente a los brasileños. Esta noche en Arroyito

El fútbol italiano en 2ª división

ROMA, 2 (Télam-ANSA). — Resultados de los partidos jugados por la décimo sexta fecha de la segunda rueda del campeonato italiano de segunda división.

Brindisi 0, Catanzaro 0; Como 2, Arezzo 0; Foggia 3, Atalanta 1; Genova 3, Reggiana 2; Novara 1, Brescia 1; Palermo 2, Alessandria 1; Parma 2, Taranto 1; Perugia 1, Sambenedettese 2; Pescara 1, Avellino 1 y Spal 0, Hellas Verona 0.

Continúan tratativas Futbolistas y AFA

BUENOS AIRES, 2 (NA). — Representantes de la entidad gremial que nuclea a los futbolistas continuarán las tratativas con los dirigentes de la A.F.A., con el propósito de "arribar a una solución final y satisfactoria" en las discusiones paritarias, según informó hoy el Ministerio de Trabajo al término de una prolongada reunión.

La información oficial da cuenta que las deliberaciones se iniciaron después de las 13, con la presencia de dirigentes de la Asociación del Fútbol Argentino, encabezados por David Bracutto; de Futbolistas Argentinos Agremiados; del secretario general de la Confederación General del Trabajo, Casildo Herreras, y del titular de las 62 Organizaciones, Lorenzo Miguel.

Durante la reunión —expresa el comunicado— fue analizado exhaustivamente el estancamiento en que se encuentran las discusiones de la comisión paritaria integrada por las mencionadas entidades.

Luego de un amplio intercambio de opiniones —agrega—, el secretario general de la CGT y el representante de las 62 Organizaciones, como así también el ministro de Trabajo, exhortaron a las representaciones de las partes a superar las inconveniencias propias de la discusión paritaria y llgar a un feliz término.

La información ministerial concluye manifestando que las partes resolvieron de común acuerdo, continuar activamente las tratativas, a fin de arribar a una solución final y satisfactoria.

Finalizada la reunión, Otero dijo a los periodistas, entre otros conceptos, que "existen todavía inconvenientes con disposiciones generales del convenio, pero no con los aumentos salariales que, al parecer, ya estarian acordados".

Al serles desconocidos una serie de derechos, los futbolistas amenazaron, el viernes último, con realizar un paro de actividades, pero no llegaron a concretar la medida de fuerza por la oportuna intervención del titular obrero, Casildo Herreras. De todas formas, en las próximas horas también tendrá definición este problema, que se suma al originado por los árbitros.

Equipo argentino ganó en ciclismo

BUENOS AIRES, 2 (Télam). — El equipo argentino de ciclismo ganó el primer campeonato cono sur que se disputó en el velódromo municipal, organizado por la Federecación Ciclista Argentina con el auspicio del Ministerio de Bienestar Social, como homenaje a los desaparecidos periodistas, Justo Veiga, Ricardo Lorenzo "Borocotó" y Víctor D'Angelo.

Al término de la jornada los resultados fueron los siguientes: en velocidad pura: se clasificó campeón Octavio Dazzán, quien venció en dos series al uruguayo Roberto Castromán. Empleó para los últimos 200 metros 11" 8/10, en la primera serie y 11" 1/10 en la segunda. Este registro es récord absoluto para el velódromo (inaugurado en 1951). La marca anterior le pertenecía a Jorge Bátiz y el italiano Enzo Sacchi, con 11" 3/10.

El tercer puesto fue para René Orellano y cuarto el argentino Roberto Bota.

En persecución individual: 3.000 metros, primero fue el argentino José Palma, quien empleó 3' 54"; segundo, Gustavo Kucich, con 3' 55"; tercero, el uruguayo Julio Deceja, con 4' 03" y cuarto, Víctor González, con 4' 07".

En persecución por equipos: cuatro por 4.000 metros: triunfó el cuarteto argentino formado por Torres, Trillini, Palma y Bonavita, empleando 4' 57" 3/10; el segundo lugar fue para los uruguayos González, Deceja, Castromán y Rivero, que registraron 5' 09" 2/10.

50 vueltas individuales con embalajes puntables cada 10 vueltas: primero, José Palma, 19 unidades y 23'; segundo, el chileno Sergio Alister, con 7 unidades; tercero, el argentino Eduardo Trillini, con 5 puntos; cuarto, el uruguayo Julio Deceja, con 5 unidades; quinto, el argentino Néstor Vandale, con 4 puntos y sexto, Roberto Castromán, de Uruguay, con 3 puntos.

El próximo viernes no habrá boxeo rentado

La actividad se reanudará el 13

No se realizará el próximo viernes el festival pugilístico que estaba anunciado y que tenía como protagonistas principales a los boxeadores Hugo Corro y Octavio Escauriza.

Así lo anunció ayer Leonardo Paludi antes de emprender viaje a la Capital Federal donde realizará varias gestiones en busca de nuevas peleas para la cartelera del estadio de Mitre 1771.

Paludi expresó a LOS ANDES "Ya tenía el contrato firmado con Escauriza y también con Hugo Corro, pero lo pensé bastante y decidí que no era combate para el público mendocino y lo anulé de común acuerdo con las partes. Creo que ya no se pueden realizar en Mendoza combates que no sean de real jerarquía. El público de Mendoza que ahora apoya con su presencia todas las manifestaciones boxísticas se merecen otra cosa y entonces mi decisión. No hay que olvidar que me costó mucho levantar la plaza y entonces no se puede tirar por una pelea más todo el trabajo de tanto tiempo. Claro que esta decisión mia no tiene nada que ver con Hugo Corro un boxeador de excelentes condiciones profesionales y llamado en muy corto tiempo a ser también figura en Mendoza. Corro ya ha logrado eso que es tan difícil para los boxeadores en plazas como Salta y Santiago del Estero. Allá, cualquier presentación de Corro es éxito de taquilla. Eso trataremos ahora de transportarlo a su tierra, a su provincia, a su público. Viajo a Buenos Aires en busca de Yanny García un hombre que sin duda lo exigirá mucho al nuestro, que tendrá que responder a su público. El combate se realizaría el próximo viernes 13 de este mes. De no conseguir a Yanny García hablaré con las autoridades del Luna Park para que ese día se presente ante Corro a otra primera figura. Lo dicho: lo importante son buenos combates y también buenos rivales para que Corro adquiera muy pronto la notoriedad que ya ha alcanzado Mario Ortiz. Con Escauriza lógicamente eso no hubiera ocurrido y entonces la suspensión. El público mendocino se merece otra cosa. No puede defraudarlo".

Leonardo Paludi. Viajó a Buenos Aires y anunció la suspensión del programa que estaba previsto para el próximo viernes.

Más adelante agregó el promotor mendocino: "También trataré que se consigan rivales para Juan Acosta, otro hombre nuestro que va invicto y que es figura en San Juan debido a su resonante éxito. Acosta es un excelente boxeador y con potencia en ambas manos. Tengo pensado para él una presentación el próximo 20, combatirá en el semifondo de la velada. En esa oportunidad los fondistas serán nada menos que Mario "Cirujano" Ortiz y Ramón González. Es una pelea espectacular, que además, tiene el gancho de las distintas suspensiones que por una cosa u otra fueron postergando el enfrentamiento. Personalmente creo que Ramón González es el último rival de riesgo que le queda a Ortiz antes de acceder a desafiar a los campeones argentino y sudamericano de los livianos júniors: Pedro Agüero y Víctor Echegaray. Reitero, el 20 entonces Ortiz-González, y en el semifondo Juan Acosta con el rival que encontremos en el Luna Park. Un rival que será también de primera categoria. Esa noche volverá la fiesta grande a la Asociación".

Con respecto al posible enfrentamiento de dos pesados por el título argentino en Mendoza, título que dejara vacante Oscar Ringo Bonavena, dijo Paludi: "Ese es otro de los trámites que realizaré en Buenos Aires. Uno de los finalistas es mendocino: Pablo Noé Castellino, además, tenemos en este momento el enganche de que Mendoza es la plaza más taquillera y con mayor movimiento en el país. Eso hará que mi pedido pueda prosperar ante los dirigentes de la Federación Argentina de Boxeo. El rival de Castellino sería un porteño que viene ganando en forma ininterrumpida por KO. Por el título a 12 rounds y con un mendocino sobre el cuadrilátero, sería otro gran espectáculo para el público mendocino. Haré el pedido que seguramente tendrá trámite favorable".

Como final, expresó el hombre que le está dando auge al boxeo profesional de la Provincia. "A mi regreso, dentro de dos o tres días, tendré ya las fechas exactas y los rivales designados. A las mencionadas, podrían agregarse algunas sorpresas, que no quiero expresar, para que se realicen. Hay muy buenas perspectivas, creo para el boxeo profesional mendocino y las trataré de aprovechar ahora que contamos con el respaldo de un público fiel y seguidor y toda la ayuda del organismo máximo del boxeo nacional o sea el Luna Park. A mi regreso, habrá más novedades".

Sin duda que sí. Paludi fue en busca de fechas para la cartelera mendocina. A su regreso muchos viernes se habrán llenado y esperamos que con buenos combates.

El 6 realizan festival de los "cincuentones"

El festival de boxeo dispuesto por la Peña del Boxeo de Mendoza, definitivamente se cumplirá el viernes próximo y no mañana como se había anunciado al principio. Delegaciones de San Juan, San Luis y San Rafael asistirán a esa reunión benéfica para recaudar fondos destinados a solventar las necesidades provenientes de la enfermedad del hijo del ex boxeador Roberto Domínguez.

Los ex boxeadores que intervendrán en el festival se entrenan diariamente en la Asociación Mendocina de Box.

Informó el organismo organizador que se han recibido donaciones al efecto mencionado de Eduardo Lausse, Jorge Duarte, Diego Corrientes, Rodríguez Buero —honorarios de la pelea Ortiz-Gómez— y Salvador Martínez.

Chile y Uruguay por la copa "Pinto Durán"

SANTIAGO, 2 (UPI). — La selección chilena de fútbol, un tanto disminuida en figuras y preparación, pero remozada, cumple sus últimos entrenamientos antes de viajar mañana a Montevideo para jugar el miércoles con Uruguay por la copa "Pinto Durán", que disputan ambos países.

El equipo nacional no cuenta con los jugadores de Unión Española, que participa en la copa "Libertadores de América", ni tampoco con los futbolistas chilenos que actúan en el extranjero y que formaron en el seleccionado, que asistió al último torneo mundial de Alemania.

La revancha con Uruguay se jugará el 25 de junio en Santiago. Los partidos por la copa "Pinto Durán" estaban interrumpidos desde hacía varios años.

La escasa actividad del seleccionado actual incluyó un entrenamiento formal el miércoles pasado en que el equipo derrotó a Universidad de Chile por 4 a 1 y otras dos prácticas, una hoy, y otra mañana, antes de la partida a Montevideo.

Esta será la primera prueba del entrenador nacional, Pedro Morales, designado hace dos meses para llevar a cabo un trabajo que se inicia con los partidos con Uruguay, sigue con el torneo sudamericano y debe culminar con las eliminatorias del próximo campeonato mundial.

Morales, de 44 años, profesor de educación física, fue ayudante del entrenador Luis Alamos en la copa Mundial de 1974, pero dirigió varios partidos del equipo por enfermedad de Alamos.

Ahora espera aprovechar la experiencia que logró en Europa y que ya impuso en el campeón chileno, Huachipato, equipo que dirigió hasta comienzos de este año. El técnico dejó ese club para dedicarse exclusivamente a la selección.

"Tenemos que aplicar una técnica acorde a nuestra idiosincracia. El chileno, dentro y fuera del fútbol, actúa en función de grupo, por lo tanto debemos descartar la exaltación de valores individuales", dijo Morales en recientes declaraciones.

Fray Junípero

—Soy un chismoso incorregible. Traté de hacer humo, pero esto no funciona.

Aunque Ud. No Lo Crea de Ripley

Derechos Reservados.

Una ESFERA DE RELOJ CON FORMA COMO LA CRUZ DE LA LEGIÓN DE HONOR, COLGADA EN UNA CALLE DE ARGENTAN, FRANCIA, CUYAS AGUJAS SE ACTIVAN MEDIANTE UN RELOJ DE UN CAMPANARIO CERCANO.

© King Features Syndicate, Inc., 1974. World rights reserved.

1-7

NICOLÁS de HAUTREGARD PASÓ 61 AÑOS EN EL MONASTERIO DE REID, EN BÉLGICA, COMO MONJE PRIOR Y JEFE PROVINCIAL.

Antiguo MOSTRADOR de mercaderes romanos, TENIENDO INTEGRADAS UNIDADES DE MEDIDAS, en Leptis Magna, África.

LINDOR COVAS por WALTER CIOCCA

LOS PICAPIEDRAS por HANNA BARBERA'S

PALABRAS CRUZADAS

por HOMERO ALFARO

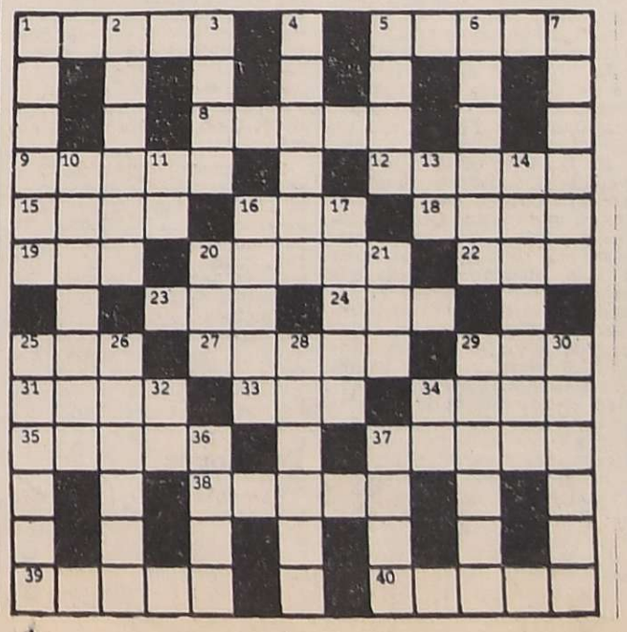

HORIZONTALES

1 Creta
5 Ebiste
8 Moral
9 Ciudad de Italia
12 Implorar
15 Susiana
16 Cabo, entre los árabes
18 Dios de la bebida
19 Pronombre
20 Echar sal
22 Pronombre posesivo
23 Mucho
24 Hamaca
25 Indígeno
27 Ropa talar (Pl.).
29 Perjuicio
31 Resonaciones
33 Ente
34 Rinoceronte
35 Arbol cuyo fruto es la nuez
37 Pilar
38 Cabra montés
39 Loco
40 Sitio por donde se abrevia el camino

VERTICALES

1 Delito grave
2 Imitas
3 Ciudad de Arabia
4 Ser orgánico que vive
5 Alea
6 Compañeras
7 Conjunto de instrumentos para la labranza (Pl.)
10 Que carece de lógica
11 Ante Meridiano (Abrev.)
13 Prefijo
14 Reo
16 Líneas
17 Extraer
20 Preposición inseparable
21 Chacó
25 Ciervo
26 Ciencia que enseña a raciocinar con exactitud
28 Sesión masónica
29 Valija
30 Lanoso
32 Sur América (Abrev.)
34 Prefijo que indica duplicidad
36 Pleito
37 Castigo

(La solución en la última Pag.)

CORREO ARGENTINO Mendoza
Concesión Nº 47/Dto. 85
Tarifa Reducida
Concesión Nº 228
Franqueo a Pagar

LOS ANDES

MENDOZA — Martes 3 de Junio de 1975 — Año XCIII — Núm. 30.948

Guía deportiva

Básquetbol

Esta noche habrá básquet oficial de Primera "C", por el torneo organizado por la Asociación Mendocina. En reserva jugarán Independiente e Independencia y Jorge Newbery con Honor y Patria, con el horario de 20.15 y a las 21.30 jugarán las primeras de Newbery y Honor y Patria.

Hóckey sobre césped

La Asociación Amateur Mendocina de Hockey sobre césped, informó que se halla abierta la inscripción para el campeonato infantil para jugadoras que no superen los 12 años. El cierre del mencionado lapso será el 23 de junio y el torneo se iniciará el 30 de junio.

Pelota a paleta

Hoy prosigue la disputa del torneo de pelota a paleta "Semana de Mayo" que organiza el centro cultural y deportivo "Villa Emilia" con el siguiente programa de partidos: a las 19: Flores-Soler vs. Tello-Benito; a las 19.30: Sergio-Sarriguren vs. Villa-Allende; a las 20: Reynoso-Rodríguez vs. Covecinho-Egles; a las 20.30: Alegretti-Pariade vs. Suero-Silva; a las 21: Prieto-Masagli vs. Ortiz-Allende; a las 21.30: Neira-Guinea vs. Benito-Arce y a las 22, jugarán Neme-Riquelme vs. Arenas-Da Peña.

Prorrogaron inscripciones para torneos

Fue prorrogada la fecha límite para las inscripciones en los torneos "Evita" y "Hombre Nuevo" 1975. El registro está abierto hasta el viernes próximo en las municipalidades.

En Guaymallén

La Municipalidad de Guaymallén, convocó a los delegados de equipos intervinientes en los torneos "Evita" y "Hombre Nuevo", a presentarse en la sección Deportes de la División Cultura y Difusión (costado norte de la sala central de la sede comunal), a efectos de entregar las planillas de inscripción con el propósito de cumplimentar algunos requisitos.

En Godoy Cruz

Informó la Municipalidad de Godoy Cruz que hasta el viernes se recibirán las inscripciones para los campeonatos infantiles "Evita" y juveniles "Hombre Nuevo". Por otra parte se hizo saber que hasta el día 11 del corriente se recibirán las planillas con los participantes.

Solución de las palabras cruzadas

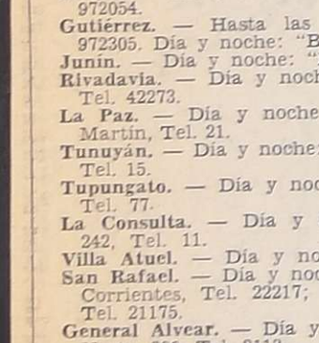

Huracan Las Heras quiso hablar por intermedio de sus dirigentes de su actual momento revolucionario institucional. Lo hizo en una franca y formal conferencia de prensa.

Roberto Varo: "Estamos en pleno ciclo evolutivo"

El slogan "despegue del Globito", tiene desde ayer un anhelo inclaudicable de un grupo de dirigentes que desean de Huracán Las Heras algo más que un pasado que se llamó actuación futbolística.

En el hotel Provincial, el club norteño realizó una conferencia de prensa en la cual los temas fueron cambiantes, pero que lo más trascendente llegó cuando se anunció la realidad de la actividad que desarrollan sus dirigentes.

Frente a los medios de difusión presentes, Huracán estuvo representado por su presidente Roberto Varo; el vicepresidente primero Santiago Bloch; el vicepresidente segundo, Enrique Lieberman, y el secretario de relaciones públicas, Roberto Chiavetta.

Al comienzo de la conferencia, se ratificó que el "año del despegue" de Huracán ha estado elaborado para tomar conciencia de la necesidad de realizar algo distinto en la vida deportiva de esa institución. Se recalcó que el cambio nace desde que el señor Domingo Gutiérrez presidía a la entidad, y donde la gente que lo acompañaba continúan como directivos de Huracán, con proyectos que se iniciaron con esa comisión y que ahora, con la presidencia del señor Varo, se quieren convertir en progresos reales.

Roberto Varo continuó la charla diciendo en primer término que deseaba en nombre de Huracán Las Heras, agradecer a la prensa oral y escrita, todo el apoyo, de difusión prestado en ocasión de la actuación de River Plate, sin cuya colaboración el éxito no hubiese cristalizado.

Sobre los incidentes acontecidos, el contador Varo expresó: "Ese hecho lamentable, nos dio la posibilidad de comprobar la capacidad extraordinaria del público mendocino. Las declaraciones del señor Angel Labruna en Buenos Aires, en el sentido que esos incidentes pueden lesionar la designación de Mendoza como subsede del mundial, no tienen razón alguna. Ahora más que nunca sabemos que tenemos el mejor público del país. Ante un incidente de esa naturaleza, no hubo invasión de cancha, ni intento de agresión a jugadores de River, y la actitud del público se limitó a ser testigo de lo que protagonizaron únicamente los jugadores.

De la presentación de River, el Club Huracán Las Heras quiere agradecer también la colaboración de los señores Juan Carlos Corinaldesi (Sindicato Micros y Omnibus) y el comisionado municipal de Las Heras, señor Domingo Germán Macari, un hombre al que debe reconocérsele todo lo que hace por el pueblo de Las Heras y por nuestra entidad. También los clubes Boca Juniors, de Bermejo y Deportivo Maipú, le dieron la mano a Huracán, con la cesión de sus jugadores Rodríguez, Negrete y Muñoz".

La faz social

Aquello de que Huracán quiere algo distinto tomó cuerpo en las siguientes palabras del presidente Varo: "Estamos en pleno ciclo de evolución. Las obras en nuestro estadio continúan su marcha. Pronto estará concluída la tribuna en el ocstado norte. Tendrá 18 escalones de 84 cm. de altura cada uno y una altura total de la tribuna de siete metros. Las refacciones en los vestuarios serán completas y atañe a comodidad, servicios sanitarios dotados de todo lo necesario y construcción de cabinas para albergar a la prensa que deba trabajar. En la sede social, se está terminando la construcción de la cancha de pelota a paleta".

Todo el proceso revolucionario que ha emprendido Huracán Las Heras en busca de su progreso institucional, significa la incorporación de nuevos deportes. Vóleibol femenino, hándbol y esgrima, se agregarán al fútbol, ciclismo y básquetbol que ya se practican.

Lo más importante

Para Huracán Las Heras, dijeron los señores Varo, Bloch, Lieberman y Chiavetta, que lo más importante es la asistencia social que se lleva a cabo. Desde la institución de becas a niños de las inferiores hasta el cuñado médico de ellos.

"El objetivo es que Huracán Las Heras salga más allá del fútbol, aunque sea ese deporte del cual nos sirvamos ahora. Antes que estrenas del deporte queremos hombres y mujeres de bien". Así lo expresó el presidente de Huracán Las Heras y agregó: "No siempre el Gobierno debe solucionar los problemas de la comunidad, sino que quienes estamos en los medios adecuados para lograrlo debemos hacerlo. Como es un deber de todo ciudadano o institución, Huracán Las Heras lo comprende así y ha emprendido este trabajo que puede ser en el futuro una hermosa obra de bien. En nuestra entidad, por ejemplo, existe una subcomisión de becas y la preside la señora Rosa Elvira Decunto de Rey Tudela, asistente social. Para el otorgamiento de becas, se hace una selección teniendo en cuenta el estudio y la necesidad económica de los niños. Acá interviene otra figura importante en este proceso. Es el denominado protector, que se encarga de concurrir al hogar de los niños y comprobar la necesidad real del beneficio, como asimismo si el destino de la beca será acertado o no. El asistente social debe además decidir si el niño necesita alimentación y vestuario, todo ello, para que el dinero que tiene un fin determinado no sea desviado a otra cosa. Además, en la función del asistente social está el control del estudio sobre los niños y su verdadero medio de vida. De ahí se fundamentará la necesidad de encontrarle al niño en nuestro club, ya sea con el deporte o la preparación física, el modo de cubrir el tiempo inútil que pierden los chicos en la calle y que origina el ocio amenazante. Al lograr que los niños concurran a nuestro club, podrá formárseles bien físicamente. Actualmente, por ejemplo, los delegados de inferiores se encuentran un domingo con diez chicos que ya se olvidaron de ellos. Todo esto, en razón que sus medios de vida le impiden llegar hasta el club. En esta situación trabajan los asistentes sociales, realizando averiguaciones de ellos para que en el futuro nazca la preocupación de buscarles turnos adecuados en los colegios para poder acercarlos al club, o bien coordinar todo para que el niño se aleje de un medio prohibitivo a su educación".

La asistencia médica también preocupa a los dirigentes de Huracán Las Heras. Nos hablaron del trabajo que ya cumplen los doctores Hipólito Finci y Arnaldo Levantino, todos ellos en forma desinteresada, como igualmente el sicólogo Horacio Notti y el preparador físico Carlos Velasco.

Otros hombres, como el director técnico de inferiores, señor Medardo Sosa, y el coordinador Luis Porte, están en la misma marcha para conducir a Huracán Las Heras a ser una institución ejemplar. Entre todos ellos, desde su presidente hasta el humilde hombre que trabaja sin tener jerarquía de función, están bien ubicados para concebir en una realidad cercana, lo que comenzó siendo "despegue del Globito" para un gran cambio institucional.

Novedades del fútbol

Varias reapariciones en la próxima fecha

Morandini restablecido

Ya está plenamente recuperado el delantero "Celeste", Carlos Alfredo Morandini. Y está confirmado que reaparecerá el domingo en Gutiérrez Sport Club que debe enfrentar en gran partido a Atlético Argentino. El dirigente Vicente Gagliano, con quien conversamos en la víspera, nos adelantó oficialmente esa noticia. Es un retorno muy importante para los "Celestes" que luchan por salir del último puesto.

El caso Converti

Para conocer las últimas novedades sobre el posible nombramiento de Miguel Angel Converti como director técnico de Independiente Rivadavia, LOS ANDES conversó en la víspera con el señor Jorge Nanclares, vicepresidente 1º de la institución, que en días más asumirá la presidencia del club a raíz del viaje del titular, señor Walter Bragagnini, a Europa, previsto para el día 13 de este mes. El señor Nanclares, oficialmente, señaló que "no hay absolutamente nada con el señor Converti. A nivel directivo no se trató ese tema". Consultado sobre si había comunicado a las autoridades el resultado de la gestión personal que realizo con Converti, contestó que "no lo he hecho". Indicó finalmente que mañana se reunirá la comisión directiva en su sesión habitual de todos los miércoles y que "desconocía si podría conversarse sobre el particular". En consecuencia, y teniendo en cuenta la palabra oficial del señor Nanclares, no hay ninguna novedad hasta el momento sobre la posible designación de Miguel Angel Converti como director técnico de Independiente Rivadavia. Otras versiones, de allegados, indican que podrían producirse novedades.

Miguel Angel Converti. Sobre su posible nombramiento como DT "Azul" conocimos ayer la opinión del vicepresidente de la entidad, señor Jorge Nanclares.

Francisco Ibáñez, estará frente a Gutiérrez en la punta derecha del ataque "Albiceleste", restablecido de la enfermedad que le hubiera impedido jugar el domingo pasado.

Ibáñez en los "Albicelestes"

Otro jugador que podrá actuar en la jornada venidera será Francisco Ibáñez, que se encontraba enfermo e iba a ser remplazado por Marcelino Valdez en la ofensiva "Albiceleste". Quiere decir que Argentino frente a Gutiérrez podrá contar con todos sus titulares.

El retorno de Gelli

Muy mejorado de su lesión el defensor Carlos Hugo Gelli podría integrar el domingo la formación base de Atlético Palmira en el tradicional clasico con San Martín. Gelli se lesionó en el encuentro con Godoy Cruz y esta semana intensificará los entrenamientos con vistas a su posible reaparición.

La práctica "Azul"

En un sector del parque, frente al estadio, y que se encontraba en buen estado, practicó en la víspera el plantel de Independiente Rivadavia. Sólo se registraron tres ausencias. Las de Bazán, que solicitó permiso por un problema de trabajo; Sartirana, que se encuentra lesionado, y Dante Garro, que continúa sin concurrir a los entrenamientos. Garro falta a las prácticas desde la semana pasada y se ignoran los motivos. Se trabajó exclusivamente en parte física, con gran predisposición de los jugadores presentes.

Vuelve Guerrero

Es muy posible que esta tarde reinicie los entrenamientos el delantero "Granate" Eduardo Alberto Guerrero, que fuera operado del hombro izquierdo. Ya está en condiciones de retornar al trabajo físico con vistas a su recuperación y reaparición en la formación superior. No estaría aún en condiciones de jugar el domingo frente a Huracán Las Heras, pero podría hacerlo ante Andes Talleres en la duodécima fecha del torneo primera de la segunda rueda.

Eduardo Alberto Guerrero, el delantero "Granate" que restablecido de la operación que se le practicó en el hombro retornaría hoy a los entrenamientos.

Jugará Hollman

Frente a Deportivo Maipú podrá integrar el ataque "Xeneise" el puntero Miguel Angel Hollman. De haberse jugado la fecha este fin de semana Hollman no habría integrado el equipo de Boca ya que no estaba en óptimo estado. Pero a raíz de la suspensión podrá ser de la partida el domingo venidero. Es que el delantero "Xeneise" podrá ahora recuperarse convenientemente. Lo hará en su función habitual de puntero derecho.

La "Escuela Albirroja"

A raíz de la suspensión de la jornada de divisiones inferiores se postergó para el próximo domingo la inauguración oficial de la "Escuela de Fútbol Albirroja". Se mantendrá el programa ya previsto. Al mediodía un almuerzo a la criolla y antes de la iniciación del encuentro entre San Martín y Atlético Palmira el desfile de las divisiones inferiores del club. San Martín tiene depositadas enormes esperanzas en esta obra.

Sesionará hoy el consejo de la Liga

La Liga Mendocina de Fútbol realizará hoy su habitual reunión de los martes. No existen asuntos de mayor trascendencia por tratar y sólo se versará sobre temas de rutina y correspondencia.

ZAPATILLAS Deportivas y todo uso

Créditos - Bonos - Tarjetas
Mutuales
BERMUDEZ
S.Luis 33 y
S.Juan 1408 - Tel. 216058

Subsede: modifican artículos ley 3944

La intervención federal en Mendoza, a través de la dirección de Difusión, cursó un comunicado con respecto a las modificaciones introducidas a la ley de creación de la Comisión Subsede Mundial de Fútbol. El mismo dice textualmente así: "Por decretos 156 y 157 de la intervención federal se introdujeron modificaciones a varios artículos de la Ley 3944, por la que se crea la Comisión Pro-Mendoza Subsede del Campeonato Mundial de Fútbol 1978. De acuerdo al primero de los decretos mencionados se modifica el inciso c) del artículo 1º, el que queda redactado de la siguiente forma: "Un representante de cada una de las siguientes entidades: Unión Comercial e Industrial de Mendoza, Confederación General del Trabajo, Centro de Bodegueros de Mendoza, Círculo de Periodistas Deportivos, Asociación de Hoteles, Bares y Confiterías, A.U.T.A.M., Sociedad de Arquitectos de Mendoza, Centro de Ingenieros Agrónomos, Universidad Nacional de Cuyo, Asociación de Jóvenes Empresarios de Argentina y un representante por cada una de las entidades rectoras, a nivel provincial, de las diferentes ramas del deporte, no incluídas en el inciso anterior".

"Además el artículo 6º) se modifica quedando así: "La sede de la Comisión creada por esta Ley será determinada por el Poder Ejecutivo, quien además proveerá de las instalaciones, útiles y muebles para su desenvolvimiento, y adscribirá el personal necesario". Se agrega que hasta tanto no se constituyan los poderes establecidos en la Constitución Provincial, las tareas de supervisión que fija el artículo 9º) estarán a cargo del Comité Ejecutivo creado por decreto 1449/75 sin perjuicio de las atribuciones y funciones propias que se le asignaran por ese decreto.

"Estas modificaciones se han introducido con fuerza de ley de acuerdo a la autorización conferida por la resolución 835 de esa cartera autoriza al interventor federal a suscribir —a nombre de la provincia— un convenio con la Secretaría de Estado de Deportes y Turismo en el que se fijan y convienen las condiciones técnicas y financieras para la construcción del complejo polideportivo provincial.

El artículo 2º) del decreto 157 establece la aprobación del anteproyecto técnico y localización del complejo incluidos en el dictamen de la comisión. A fin de que tal disposición sea aplicable se establece que toda ley vigente que se oponga a lo dispuesto precedentemente no será de aplicación. Mendoza, 2 de junio de 1975".

El torneo sureño de fútbol cobra interés

SAN RAFAEL. — Cobra interés a medida que avanzan las fechas del torneo superior de la Liga Sanrafaelina de Fútbol, que ahora tiene a dos punteros, Huracán y San Luis, mientras que en la segunda colocación se ubican a solo un punto de diferencia, Las Paredes, Pedal y Monte Comán. Cabe consignar que Pedal tiene un partido menos jugado.

En la fecha venidera, que se jugará el sábado y domingo, próximo pueden haber variantes en lo que hace a los primeros puestos ya que deben medirse los dos punteros, San Luis y Huracán (partido que posiblemente se juegue el sábado). Mientras que Las Paredes tendrá que jugar un difícil partido ante Goudge, en cancha de estos, y Pedal tendrá que visitar a Deportivo Argentino, el otro escolta de los punteros Monte Comán, quedará libre en esta jornada. Los otros dos restantes partidos, estarán a cargo de Sport Club Quiroga con Rincón del Atuel y Villa Atuel enfrentará a Atuel Norte.

En lo referente a los ataques más positivos, se ubica primero la delantera de Huracán con 10 goles convertidos y le siguen en orden de méritos Las Paredes, San Luis y Pedal con 6, cada uno. En lo que hace a la faz defensiva, Huracán y Pedal, cuentan las valas menos vencidas con un solo contraste. Posteriormente se ubican, la de Las Paredes y San Luis con 3 goles en contra. La valla más vulnerada la de Sport Club Quiroga con 11 goles.

Esta noche a las 20.30, se reunirá el consejo directivo de la Liga, en cuya oportunidad se procederá a desdoblar, la próxima fecha del torneo superior, cuarta del evento, y también la segunda jornada del certamen de primera B.

También se dará a conocer, las sanciones aplicadas por el Tribunal de Penas, a los jugadores expulsados en la última jornada disputada de los dos torneos que se encuentra en desarrollo.

Posiciones

SAN RAFAEL. — Disputada la primera fecha del torneo oficial de primera división "B", seis equipos encabezan la tabla de posiciones.

Son ellos: Constitución, Colonia Elena, Cuadro Nacional, San Martín, El Salvador y Las Malvinas con 2 unidades; le siguen Los Claveles y El Tropezón con 1; y sin puntos Independiente Calle Larga, El Porvenir, La Llave, Balloffet, La Vasconia y Don Bosco. El Nihuil y Cuadro Benegas no jugaron esta primera fecha.

Los resultados obtenidos en esta fecha inaugural del torneo fueron estos: Constitución se impuso a Calle Larga por cinco a dos; Colonia Elena a El Porvenir por 2 a 1; Cuadro Nacional a La Llave por 8 a 1; El Salvador a Balloffet por 3 a 2; Las Malvinas a La Vasconia por 5 1; San Martín de Salto de las Rosas venció a Don Bosco por 3 a 2 e igualaron en un gol por bando Los Claveles y El Tropezón.

Tabla de goleadores

Encabezan la tabla de goleadores del certamen superior Juan Carlos Melián, de Huracán y Ricardo Molina, de Goudge, que han obtenido cuatro tantos cada uno; con tres goles: Juan Carlos Ureta, de Huracán; Benito Carballo, de Deportivo Argentino, Orlando Bernues, de Monte Comán y Domingo Morales de Sport Club Quiroga.

Farmacias de turno en la región de Cuyo

PROVINCIA DE MENDOZA

Policlínico Fleming. Teléfonos: 241810 y 245792.
Hospital Central. Teléfonos: 240063 y 245287.
Hospital Emilio Civit. Teléfonos: 250000 y 216320.
Hospital Ferroviario. Teléfono: 252600.
Hospital El Carmen. Teléfonos: 220279 y 220803.
Servicio Sacerdotal Nocturno. De 21.30 a 6.30. Tel. 255654.
División Bomberos. Teléfono: 244888.
Comando Radioeléctrico de la Policía. Teléfono: 244444.

Capital. — Hasta las 24: "Independencia", Rivadavia 426, Tel. 244186; "Fratea", Videla Correas 402, Tel. 214896; "Kennedy", Olascoaga 2394, Tel. 216008. Día y noche: "El Mercado". Las Heras 301, Tel. 256638; "Modelo", Martín Zapata 302, Tel. 217070; "Santo Domingo", Beltrán 101, Tel. 214445.
Godoy Cruz. — Hasta las 24: "Godoy Cruz", Rivadavia 499, Tel. 220372; "Sandino", Paso de los Andes 1302, Tel. 222203; "Parque", Revolución de Mayo y Bolívar, Tel. 223922. Día y noche: "Santa Rosa", Colón 901, Tel. 223151; "Fátima", Perito Moreno 1402, Tel. 222609; "Del Puente", San Martín 768, Tel. 223305.
Las Heras. — Hasta las 24: "Del Valle", Doctor Moreno 2205, Tel. 217568. Día y noche: "Moyano", San Martín 299, Tel. 214376.
Guaymallén. — Hasta las 24: "Mignani", Dorrego 1000, Tel. 292442; "San José", Godoy Cruz 399, Tel. 214448; "Del Barrio", Las Heras y Correa Sáa, Tel. 258932; "América", Bandera de los Andes 1902, Tel. 261454. Día y noche: "San Nicolás", Adolfo Calle y Sobremonte, Tel. 242401; "Rosario", Bandera de los Andes 1470, Tel. 260068; "Firenze", Libertad 1363, Tel. 261692; "Santa Marta", Carril Nacional 6500, Rodeo de la Cruz; "Bermejo", Carril Bermejo s/n., Tel. 260209.
San Martín. — Hasta las 24: "La Colonia", 25 de Mayo 40, Tel. 21194. Día y noche: "Sarmiento", avenida España 29, Tel. 21132.
Luján de Cuyo. — Día y noche: "Pasteur", San Martín 1169, Tel. 980623.
Maipú. — Día y noche: "Ozamis", San Martín 11, Tel. 972054.
Gutiérrez. — Hasta las 24: "Seguí", Maza 213, Tel. 972305. Día y noche: "Berra", Ozamis 471, Tel. 972605.
Junín. — Día y noche: "Del Pueblo", Mitre 234, Tel. 8.
Rivadavia. — Día y noche: "San Roque", Lavalle 602, Tel. 42273.
La Paz. — Día y noche: "Cuesta", Sarmiento y San Martín, Tel. 21.
Tunuyán. — Día y noche: "Tunuyán", San Martín 1157, Tel. 15.
Tupungato. — Día y noche: "Moderna", Belgrano 469, Tel. 77.
La Consulta. — Día y noche: "Luarca", San Martín 242, Tel. 11.
Villa Atuel. — Día y noche: "Lourdes".
San Rafael. — Día y noche: "Santa Rita", Gutiérrez y Corrientes, Tel. 22217; "España", avenida Mitre 840, Tel. 21175.
General Alvear. — Día y noche: "Cuyo", El Libertador Norte, 200, Tel. 2113.
Malargüe. — Día y noche: "San Antonio", San Martín 530, Tel. 47.

PROVINCIA DE SAN JUAN

Capital. — Hasta las 24: "Rawson", General Paz 2 Oeste, Tel. 27030; "Santa Teresita", Juan Jufré 799, Tel. 29889; "San Francisco", avenida España 339; "Cuyo", San Martín 2918 Oeste, Tel. 23068; "Las Flores", avenida Rawson 599 Sur, Tel. 27405. Día y noche: "Villa Krause", Mendoza 1765, Rawson; "Urquiza", Salta 199 Norte, Tel. 27226; "Del Aguila", Tucumán 170 Sur, Tel. 24853; "La Báscula", avenida España 199 Norte, Tel. 24523.
Pocito. — Día y noche: "Riveros".
Caucete. — Día y noche: "Carvajal", Boulevar Sarmiento 353, Tel. 61025.
25 de Mayo. — Día y noche: "Chirino", ave. San Martín y R. Barrera, Tel. 12.
Media Agua. — Día y noche: "San Antonio".
Jáchal. — Día y noche: "El Cóndor".
Albardón. — Día y noche: "Nelson".

PROVINCIA DE SAN LUIS

Capital. — Día y noche: "Domeniconi", San Martín 753, Tel. 3107; "Santa Rita", 9 de Julio y Chacabuco 3648; "Mercau", Belgrano y General Paz, Tel. 3766; "Policlínico", R. O. del Uruguay 121. Tel. 2978.
Ciudad de Mercedes. — Día y noche: "Lavalle", Pedernera 500, Tel. 2388; "Barrio Pringles", Hipólito Yrigoyen y Suipacha, Tel. 1471; "Moderna", avenida Mitre 1625, Tel. 1912.

Programas de Radio y TV

Ofrecemos a continuación los programas de acuerdo con el detalle que nos han suministrado las respectivas radios y teleemisoras.

Canal 7 - Mendoza

10.45 Carta de ajuste y música selecta.
10.55 Santoral.
11.00 El Pájaro Loco.
11.30 Bonanza.
12.20 Actualidades.
12.30 El correcaminos.
12.55 Ecos.
13.00 Noticiero 7, 1ª edición.
13.30 Antes de la historia.
13.35 Matiné. Hoy: "La hermana Kenny", con Rosalind Russell y Alexander Knox.
15.00 Micros Lamela.
15.05 Siesta.
17.00 Ayer fue mentira.
17.30 Buenas tardes, mucho gusto.
19.00 Patolandia, con Rafael "Pato" Carret.
19.25 Micros Lamela.
19.30 El show de Bugs Bunny.
20.00 Arthur de Bretania.
20.30 No hace falta quererte.
21.25 Ecos.
21.30 Noticiero 7, 2ª edición.
22.00 Sam Cade, El Inflexible.
23.00 La Super Noche. Hoy: "Sargento al agua", con Van Johnson y Jeenan Wynn.
0.30 Palabras para recordar. Secret. Medios Comunic.

CON GARGANTINI

Canal 9 - Mendoza

11.00 Telescuela primaria.
11.30 Telescuela técnica.
12.00 Dibujos animados: Laurel y Hardy.
12.30 Noticiero en directo.
13.30 La hora de Andrés: con Andrés Percivale.
14.30 Daktari.
15.30 Lo mejor de nosotros.
17.00 Otra vez ayer.
17.30 Veo Veo, con Pipo Pescador.
18.00 Este es mi mundo.
18.30 Los Cuatro Fantásticos. Dibujos animados.
19.00 Rumbo a lo desconocido.
20.00 Alguien por quien vivir, con Leonor Benedetto.
21.00 Noticiero Nueve.
21.30 Odol pregunta.
22.00 Tu rebelde ternura, con Soledad Silveyra y Antonio Grimau.
24.00 Cine de Terror.

LRA6 y LRA34 Radio Nacional Mendoza

6.35 Efemérides argentinas
6.40 Por los senderos de la patria
7.45 Orquestas típicas
8.05 Notas y música para usted
9.00 Cadena de la alimentación
9.05 Variedades musicales
9.30 Boletín cultural
9.35 Variedades musicales
10.10 Estampa ciudadana
10.30 Eurodisco.
11.05 Radioteatro: Los tallos amargos de Adolfo Jaska
11.40 Danzas y cantares nativos
12.00 Concierto de mediodía
13.15 Pequeñas joyas de la música
13.30 Boletín Gobierno de Mendoza
13.35 Música para todos
14.05 Folklore en Nacional
15.05 Selección típica
15.30 La voz de Alemania
15.45 Mundo infantil
16.05 El libro leído para usted
16.20 Concierto de la tarde
17.15 Nuestras danzas
17.30 Cuide su salud
17.45 América, su música y su canto
18.05 Tango y folklore
18.25 Boletín cultural
19.35 Galicia en América
20.05 Solistas y conjuntos argentinos
20.30 Arte en Londres
21.15 Música para todos
21.30 Efemérides musical
22.05 Teatro breve: La teoría y el método de José Morales Suites
22.40 Simplemente para recordar
23.05 Exigencia
1.00 Buenas noches, Argentina.

LV 6 Radio Nihuil

6.00 Buen día Mendoza
9.00 Informativo
9.05 La música
9.35 Discoteca 680
10.05 Musigrama
10.16 Discoteca 680
10.35 Micro musical tango
10.42 Charla Dr. Sevilla
10.45 Boletín social
10.50 Micro musical folklórico
11.05 Discoteca 680
12.05 Farol de tangos
12.30 Informativo
13.00 Hora trece
13.30 Discoteca 680.
14.05 Sucesos deportivos
14.10 Micro musical folklórico
14.15 Discoteca 680
15.35 Prevenir es salud
14.40 Tiempo de tango
15.05 Discoteca 680
15.35 Escalera al éxito
16.05 Discoteca 680
16.35 Ecos musicales
17.05 Exitos ya lat.
17.35 Discoteca 680
18.05 Música brava
18.35 Discoteca 680
19.05 Música para vos y la gente
19.35 Discoteca 680
20.00 Informativo mundial
20.10 Música para grabar
20.30 A nivel mundial
20.45 Discoteca 680
21.00 Panorama inf. mundial.
21.10 Festival de éxitos
21.30 Alta palabra
21.35 Discoteca 680
21.57 Momento de meditación
22.00 Boletín Inf. del Este
22.05 La música buscada
22.35 Música con rumbo libre
23.00 Panorama Inf. mundial
23.30 Mendoza de noche

LV8 Radio Libertador

6.00 Apertura de transmisión
6.03 Canciones argentinas
6.30 La revista matinal Libertador Informativos
8.35 El país y la actualidad Informativos
9.05 Avenida Las Heras, es así
9.35 La voz de los gremios Informativos
10.35 Y, se va la mañana señora Informativos Libertador social Me permite Ud., un momento? Déjeme que le cuente Gaceta jurídica. Cinemundo.
12.05 El buzón de la esquina.
13.00 Opinión deportiva
13.05 La cuerda
13.30 LRA Radio Nacional, Mendoza
13.35 La voz de los municipios
14.05 La familia de enfrente
14.35 Peña folklórica de Cuyo
15.15 La oficina de las cosas perdidas
16.05 La fosa
16.35 Nosotras las mujeres
17.35 La vitrola
18.05 Sí, a la música
19.05 Ven a jugar conmigo
19.35 Radioteatro
20.05 Ruidos 75
20.35 Libertador Deportivo
21.00 Quiniela de Mendoza
21.35 Entre tango y tango
22.05 Nosotras las mujeres
22.30 Diario Libertador Ultima edición
23.00 Pasaporte a la música Catequesis del Año Santo. Aquí el País. Sí, a la música
1.00 Cierre de transmisión

en la mesa

LV 10 Radio de Cuyo

6.30 Lo importante es levantarse
8.00 Señora mañana
9.00 Hola vecina
9.30 Hola muchacha
10.00 Cadena de los Andes
10.10 Discomanía folklórica
11.00 Rapidísimo
11.35 Boletín social
21.30 Radioteatro
13.00 Meridiano porteño
13.10 Panorama informativo
13.35 Emisora del Este
14.35 Entre amigos
15.00 Entretenidos
16.00 Argentina siglo joven
16.30 Cascada de estrellas
16.35 Boletín social
17.00 La manzana a go-go.
17.30 Emisora del Este
18.30 Hola muchacha
19.00 Comentario de box
19.15 El interior de mi gente
20.00 Revista deportiva
20.30 Sonidos multicolores
21.10 Los ritmos de hoy
21.30 Magazine
22.10 Música para Adán
22.50 Iglesia Cristiana Evangélica
22.55 Mundo jurídico
23.00 Ocurrió y es importante
23.10 La noche de blanco

LV4 Radio Splendid de San Rafael

7.05 Oraciones siglo XX
7.08 Buenos días, San Rafael
7.55 Reflexiones
8.00 Surcos argentinos
8.30 Cuando canta la juventud
9.00 Patio de barrio
9.30 Simpatía musical
10.00 Ecos musicales
10.30 El duende de la mañana
12.00 Al filo del mediodía
13.00 Ecos porteños
14.00 De lo nuevo lo mejor
15.00 Giovannísimo
15.30 La tarde y su música
16.00 Radioteatro en el 1170
17.00 Aquí automovilismo
17.30 Al gusto de su gusto
18.00 Fabulario
18.55 Así es el deporte
19.05 Disco joven
19.55 El arte y la cultura
20.00 Arnaldo, la música, la calle
21.00 Así es el deporte
21.30 Generación intermedia
22.00 Panorama informativo
22.50 La noche también es música

LV19 Radio Municipal de Malargüe

7.00 Apertura de programa
7.05 Reflexiones
7.10 Buenos días, Malargüe
8.55 Microguía musical
9.05 Sinfonía de colores
9.30 Mañanitas malargüinas
10.30 Los éxitos musicales del momento
11.30 Este programa es para tí
11.55 Microguía musical
12.05 La novedad de hoy
12.15 ¿Ud. los recuerda?
12.30 Almorzando con folklore
13.00 Espacio católico
13.05 Panorama informativo
13.50 Una luz en el camino
14.00 Sobremesa musical
15.05 Ritmo en la tarde
15.30 Comunicado
16.25 Microguía musical
17.05 Ritmo joven
18.00 Rincón cuyano
18.30 Música para Ud.
19.05 Sucesos musicales
19.30 Música para ver 2ª edición
20.05 La música de tu radio
21.00 Informativo
22.05 Argentina en la noche
23.00 Informativo

LV23 Radio Río Atuel de General Alvear

7.00 Apertura
7.05 La puerta de oro
7.15 Cadena solidaridad
7.25 Una luz en el camino
7.30 Informe meteorológico
7.35 Panorama informativo
7.50 La puerta de oro
8.55 Informativo docente
9.00 Atuel de mañana
11.05 Rapidísimo
11.25 Informativo Giol
12.30 Informatodo
13.05 Las voces de la Patria
14.00 Charlas espirituales
14.05 La música y el canto
13.35 Música para ver
16.05 Capos y plomos
19.05 Tiempo de deporte
20.05 Música para ver
20.25 Variedades
21.05 El sonido de la noche
22.40 Panorama informativo
1.00 Cierre

LV24 Radio Manantiales de Tunuyán

6.30 Folklore en el valle y efemérides argentinas
7.00 Mañanitas musicales
12.00 Música y belleza
14.00 Galas de España
18.00 Música popular variada
22.00 Ultimo panorama

todos de acuerdo